



# **REGLAMENTO INTERNO**



# **PROYECTO EDUCATIVO INSTITUCIONAL**

**DATOS DEL ESTABLECIMIENTO**

NOMBRE: COLEGIO CASTILLA Y ARAGÓN		
ROL BASE DE DATOS: 40042-4	DECRETO COOPERADOR N° 2279 25.06.2008	
NOMBRE SOSTENEDOR: CORPORACIÓN EDUCACIONAL AMÉRICA LATINA		
NOMBRE REPRESENTANTE LEGAL: MARÍA EUGENIA CORDERO VELÁSQUEZ		
DIRECCIÓN: CALLE EXTREMADURA N° 55 PRIMER SECTOR GÓMEZ CARREÑO		
LOCALIDAD: VIÑA DEL MAR	PROVINCIA: VALPARAÍSO	REGIÓN: QUINTA
TELÉFONO: (32) 2860803	E-MAIL: contacto@colegiocastillayaragon.cl	

**NOMBRE DE DOCENTES DIRECTIVOS Y PROFESIONAL DE APOYO**

DIRECTORA:	ANGELICA OPAZO SEPULVEDA
JEFE UNIDAD TECNICO PEDAGÓGICA:	CARLOS BARRIOS HIDALGO
INSPECTOR GENERAL:	RODRIGO DÍAZ CASTRO
PSICÓLOGO:	JORGE VARELA RODRIGUEZ
ORIENTADORA Y ENC. CONVIVENCIA ESCOLAR:	GLORIA LEIVA MAYORGA
FONOAUDIÓLOGA:	NICOLE GALAZ GUMUCIO

**ENSEÑANZA QUE IMPARTE**

NIVEL ESCUELA DE LENGUAJE NIVEL ENSEÑANZA PARVULARIA NIVEL ENSEÑANZA BÁSICA NIVEL ENSEÑANZA MEDIA HC
---

## **1. CONTEXTO**

### **1.1. INTRODUCCIÓN**

El presente documento constituye el proyecto Educativo Institucional de nuestro establecimiento, el cual es el resultado de una revisión del PEI original en la que participaron los distintos estamentos de la comunidad educativa, a fin de obtener un documento que los represente a todos (año escolar 2015). Este PEI contiene nuestra identidad, así como también todas aquellas orientaciones que el establecimiento quiere alcanzar, mediante el reconocimiento de nuestros estudiantes en sus distintos ámbitos, ya sean cognitivos, sociales, emocionales, culturales y valóricos, a través de estrategias y didácticas inclusivas que apunten a la diversidad y que inspiren el quehacer de cada integrante de la comunidad educativa.

### **1.2. INFORMACIÓN INSTITUCIONAL**

El colegio Castilla y Aragón, perteneciente a la Corporación Educacional América Latina, posee una infraestructura adecuada y en armonía con el medio ambiente, asume el desafío de atender a la población escolar en todos sus niveles desde el diagnóstico y la rehabilitación de alumnos de la Escuela de Lenguaje, hasta 4° año de Enseñanza Media, mediante un enfoque Científico – Humanista, ofreciendo a la comunidad de Gómez Carreño un proyecto educativo con Jornada Escolar Completa, a través de una mirada centrada en la calidad de los procesos de enseñanza aprendizaje, orientándolos no solo hacia la excelencia académica, sino que también al fortalecimiento de virtudes y principios valóricos, tales como la rectitud, la tolerancia y el uso del diálogo para la resolución de conflictos como base de una sana convivencia.

#### **1.2.1. GESTION DE DIRECCIÓN**

Elaboración de documentos y planes aprobados por MINEDUC:

- Manual de Convivencia Escolar (Equipo de Gestión).
- Proyecto Educativo Institucional.
- Planes propios de Inglés (Equipo de Gestión).
- Proyecto JEC 2009 de 3° hasta 5° año Básico.
- Proyecto JEC 2010 de 3° hasta 6° año Básico.
- Proyecto JEC 2011 de 3° hasta 7° año Básico.
- Proyecto JEC 2012 de 3° hasta 8° año Básico.
- Proyecto JEC 2013 de 3° Básico hasta 4° año Medio.
- Proyecto JEC 2014 de 3° Básico hasta 4° año Medio - Reformulación de carga horaria.
- Logro a la excelencia académica SNED 2014 - 2015 al 100%.
- Plan de mejoramiento educativo (Ley SEP) año 2013 (Equipo de Gestión).
- Plan de mejoramiento educativo (Ley SEP) año 2014 (Equipo de Gestión).
- Plan de mejoramiento educativo (Ley SEP) año 2015 (Equipo de Gestión).
- Actualización Proyecto Educativo Institucional 2015 (Equipo de Gestión).
- Plan de mejoramiento educativo (Ley SEP) año 2016 (Equipo de Gestión).

Fin de convenio Ley SEP.

- Proyecto JEC 2018 de 3° Básico hasta 4° año Medio – Reformulación.

### 1.2.2.DEL FUNCIONAMIENTO

#### 1. Matrícula por nivel (2018)

NIVEL	NÚMERO DE CURSOS	NÚMERO DE ALUMNOS
<b>EDUCACIÓN PARVULARIA</b>		
1° Nivel Transición (Pre-Kinder)	01	22
2° Nivel Transición (Kinder)	01	41
<b>Total</b>	<b>02</b>	<b>63</b>
<b>EDUCACIÓN BÁSICA</b>		
Primero Básico	02	60
Segundo Básico	01	43
Tercero Básico	01	45
Cuarto Básico	01	45
Quinto Básico	01	44
Sexto Básico	01	44
Séptimo Básico	01	44
Octavo Básico	02	62
<b>Total</b>	<b>10</b>	<b>342</b>
<b>EDUCACIÓN MEDIA</b>		
Primero Medio	02	79
Segundo Medio	02	57
Tercero Medio	02	58
Cuarto Medio	01	38
<b>Total</b>	<b>07</b>	<b>232</b>
<b>EDUCACIÓN ESPECIAL TEL (ESCUELA DE LENGUAJE)</b>		
Medio Mayor	01	12
Primer Nivel Transición	02	18
<b>Total</b>	<b>03</b>	<b>30</b>
<b>Total Establecimiento</b>	<b>22</b>	

### 1.2.3. DOCENTES

Número de profesionales de la educación (docentes de aula, docentes directivos y docentes técnico-pedagógicos) del establecimiento educacional que se desempeñan en el establecimiento educacional.

HORAS DE CONTRATO	NÚMERO DE DOCENTES	
	TITULADOS	AUTORIZADOS
19 horas y menos.	1	0
20 a 30 horas.	3	0
31 a 38 horas.	7	0
39 a 44 horas.	19	0
<b>Total</b>	<b>30</b>	<b>0</b>

### 1.2.4. JORNADAS

- Mañana y Tarde Regular.
- Mañana y Tarde JECD.

### 1.2.5. ASISTENTES DE LA EDUCACIÓN

	CARGO	Nº DE PERSONAS
1	SECRETARIA	1
2	RECAUDADORA	1
3	INSPECTORES	5
4	FONOAUDIOLOGA	1
5	PSICOLOGO	1
6	ASISTENTE COMPUTACIÓN	1
7	ASISTENTE CRA	1
8	ASISTENTE ENCARGADA DE ENFERMERÍA	1
9	ASISTENTE DE SALA	3
10	AUXILIAR	1
	<b>TOTAL</b>	<b>16</b>

### 1.2.6. ESTRUCTURA HORARIA SEMANAL

Nivel Educación Especial TEL (Trastornos Específicos del Lenguaje).

CURSO(S) PRIMER NIVEL TRANSICIÓN A			
JORNADA MAÑANA			
Día	Hora inicio	Hora término	Nº de horas pedagógicas
Lunes	08:15	12:30	5
Martes	08:15	12:30	5
Miércoles	08:15	11:30	4
Jueves	08:15	11:30	4
Viernes	08:15	11:30	4
<b>TOTAL</b>			<b>22</b>

<b>CURSO(S) MEDIO MAYOR A Y PRIMER NIVEL TRANSICIÓN B</b>			
<b>JORNADA TARDE</b>			
<b>Día</b>	<b>Hora inicio</b>	<b>Hora término</b>	<b>Nº de horas pedagógicas</b>
Lunes	<b>13:00</b>	<b>17:15</b>	<b>5</b>
Martes	<b>13:00</b>	<b>17:15</b>	<b>5</b>
Miércoles	<b>13:00</b>	<b>16:15</b>	<b>4</b>
Jueves	<b>13:00</b>	<b>16:15</b>	<b>4</b>
Viernes	<b>13:00</b>	<b>16:15</b>	<b>4</b>
<b>TOTAL</b>			<b>22</b>

Nivel Parvulario (Regular).

<b>CURSO(S) PRIMER NIVEL TRANSICIÓN PRE-KINDER</b>			
<b>JORNADA TARDE</b>			
<b>Día</b>	<b>Hora inicio</b>	<b>Hora término</b>	<b>Nº de horas pedagógicas</b>
Lunes	<b>13:00</b>	<b>17:30</b>	
Martes	<b>13:00</b>	<b>17:30</b>	
Miércoles	<b>13:00</b>	<b>17:30</b>	
Jueves	<b>13:00</b>	<b>17:30</b>	
Viernes	<b>13:00</b>	<b>17:00</b>	
<b>TOTAL</b>			

<b>CURSO(S) SEGUNDO NIVEL TRANSICIÓN KINDER</b>			
<b>JORNADA MAÑANA</b>			
<b>Día</b>	<b>Hora inicio</b>	<b>Hora término</b>	<b>Nº de horas pedagógicas</b>
Lunes	<b>8:30</b>	<b>12:30</b>	
Martes	<b>8:30</b>	<b>12:30</b>	
Miércoles	<b>8:30</b>	<b>12:30</b>	
Jueves	<b>8:30</b>	<b>12:30</b>	
Viernes	<b>8:30</b>	<b>12:30</b>	
<b>TOTAL</b>			

Nivel de Enseñanza Básica.

Cursos: Sin JEC (Jornada Escolar Completa)

Curso (s) NB 1 JORNADA MAÑANA 1° Básico A y B - 2° Básico A				
Día	Hora inicio	Hora término	Nº de horas pedagógicas	Tiempo recreos (minutos)
Lunes	08:00	14:00	7	40
Martes	08:00	14:00	7	40
Miércoles	08:00	14:00	7	40
Jueves	08:00	14:00	7	40
Viernes	08:00	13:00	6	30
<b>TOTAL</b>			<b>34</b>	

Cursos con JEC (Jornada Escolar Completa).

Curso (s) NB 2 NB3 NB 4 NB5 NB6 EN JEC 3° 4° 5° 6° 7° 8° A y B						
Día	Hora inicio	Hora término	Nº de horas pedagógicas	Tiempo recreos (minutos)	Tiempo almuerzo (minutos)	
Lunes	08:00	15:30	8	40	50	
Martes	08:00	15:30	8	40	50	
Miércoles	08:00	15:30	8	40	50	
Jueves	08:00	15:30	8	40	50	
Viernes	08:00	13:00	6	30		
<b>TOTAL</b>			<b>38</b>			



**Nivel Enseñanza Media.**

<b>Cursos</b>					
<b>NM 1 NM 2 NM 3</b>					
<b>JORNADA ESCOLAR COMPLETA DIURNA</b>					
<b>1º MEDIO A y B - 2º MEDIO A y B</b>					
<b>3º MEDIO A y B - 4º A</b>					
<b>Día</b>	<b>Hora inicio</b>	<b>Hora término</b>	<b>Nº de horas pedagógicas</b>	<b>Tiempo recreos (minutos)</b>	<b>Tiempo almuerzo (minutos)</b>
Lunes	08:00	16:20	9	45	50
Martes	08:00	16:20	9	45	50
Miércoles	08:00	16:20	9	45	50
Jueves	08:00	16:20	9	45	50
Viernes	08:00	13:00	6	30	
<b>TOTAL</b>			<b>42</b>		

**1.2.7. ANEXO HORARIO DE CLASES JORNADA ESCOLAR COMPLETA AÑO 2018**

<b>HORARIO JORNADA ESCOLAR COMPLETA DIURNA</b>								
<b>TERCERO A OCTAVO AÑO BASICO</b>								
<b>Día</b>	<b>Hora inicio 1º bloque</b>	<b>Hora término 1º bloque</b>	<b>Hora inicio 2º bloque</b>	<b>Hora término 2º bloque</b>	<b>Hora inicio 3º bloque</b>	<b>Hora término 3º bloque</b>	<b>Hora inicio 4º bloque</b>	<b>Hora término 4º bloque</b>
Lunes	08:00	09:30	09:50	11:20	11:40	13:10	14:00	15:30
Martes	08:00	09:30	09:50	11:20	11:40	13:10	14:00	15:30
Miércoles	08:00	09:30	09:50	11:20	11:40	13:10	14:00	15:30
Jueves	08:00	09:30	09:50	11:20	11:40	13:10	14:00	15:30
Viernes	08:00	09:30	09:45	11:15	11:30	13:00		

**HORARIO JORNADA ESCOLAR COMPLETA DIURNA  
PRIMERO A CUARTO AÑO MEDIO**

<b>Día</b>	<b>Hora inicio1º bloque</b>	<b>Hora término o 1º bloque</b>	<b>Hora inicio 2º bloque</b>	<b>Hora término o 2º bloque</b>	<b>Hora inicio 3º bloque</b>	<b>Hora término o 3º bloque</b>	<b>Hora inicio 4º bloque</b>	<b>Hora término o 4º bloque</b>	<b>Hora inicio 5º bloque</b>	<b>Hora término 5º bloque</b>
Lunes	08:00	09:30	09:50	11:20	11:40	13:10	14:00	15:30	15:35	16:20
Martes	08:00	09:30	09:50	11:20	11:40	13:10	14:00	15:30	15:35	16:20
Miércoles	08:00	09:30	09:50	11:20	11:40	13:10	14:00	15:30	15:35	16:20
Jueves	08:00	09:30	09:50	11:20	11:40	13:10	14:00	15:30	15:35	16:20
Viernes	08:00	09:30	09:45	11:15	11:30	13:00				

### 1.2.8. DE LA INFORMACIÓN.

#### A) Horario de Clases y Calendario anual.

Los alumnos comienzan su ingreso al colegio a contar de las 7:30 A.M.

Los horarios por cursos y niveles, así como el calendario anual, se dan a conocer antes del inicio del año escolar.

#### B) Notas e informes.

El apoderado podrá mantenerse permanentemente informado de las notas de los Alumnos, de las reuniones de apoderados. A fin de año, el colegio entregará un informe anual de notas impreso y, para aquellos apoderados que lo requieran, el certificado oficial anual de notas.

#### C) Ficha del alumno.

Al postular al colegio, se solicita a los apoderados la entrega de la ficha del alumno debidamente completada. Esta ficha incluye una sección con la información médica. Es responsabilidad de los apoderados entregar la ficha del alumno completa y también el mantenerla actualizada en caso de cambios, informando oportunamente al colegio por escrito. Mantener la ficha actualizada resulta particularmente importante cuando se trata de contactar a los apoderados en caso de emergencias.

#### D) Certificados.

Los apoderados que requieran un certificado anual de notas, certificado de traslado y certificado de alumno regular podrán solicitarlo en secretaría. El certificado se entregará personalmente al apoderado en secretaría.

#### E) Entrevistas.

El colegio considera que la mejor instancia de comunicación entre padres y profesores es la entrevista personal. Esto ha demostrado un significativo avance en los alumnos con problemas. El colegio insta a usar la entrevista personal para conocer de los avances de sus hijos o pupilos y trabajar en conjunto con los docentes. Las entrevistas pueden ser requeridas por el Profesor, Profesor Jefe, Jefe de U.T.P, Inspectoría, Dirección, Orientación, o solicitadas por los apoderados.

Los padres y apoderados están obligados a asistir a todas las entrevistas y reuniones fijadas durante el año.

**F) Formación de cursos.**

La conformación de cursos, así como el intercambio o mezcla de los alumnos será determinada exclusivamente por el Equipo de Gestión.

**1.2.9. PLANES Y PROGRAMAS DE ESTUDIO (PARA AÑO 2018).**

**A) Nivel especial Trastornos Específicos del Lenguaje.**

- DECRETO PLANES Y PROGRAMAS: D° EX. N° 1300 de 2002.
- DECRETO PLANES Y PROGRAMAS: D° EX. N° 170 2009.
- PROGRAMA PEDAGÓGICO PARA PRIMER Y SEGUNDO NIVEL DE TRANSICIÓN 09/2008.
- BASES CURRICULARES DE LA EDUCACIÓN PARVULARIA 08/2005.

**B) Nivel Preescolar Regular.**

- PROGRAMA PEDAGÓGICO PARA PRIMER Y SEGUNDO NIVEL DE TRANSICIÓN 09/2008.
- BASES CURRICULARES DE LA EDUCACIÓN PARVULARIA 08/2005.
- BASES CURRICULARES DE LA EDUCACIÓN PARVULARIA 2018 PARA IMPLEMENTARSE EL 2019.

Asignaturas	Nº Horas del Plan
Lenguaje y Comunicación	8
Matemática	6
Historia, Geografía y Cs. Sociales	3
Ciencias Naturales	3
Artes Visuales	2
Música	2
Ed. Física y Salud	3
Orientación	0.5
Tecnología	0.5
Religión	2
TOTAL	30
Idioma extranjero Inglés *	4
TOTAL	34

**C) Nivel Enseñanza Básica.**

- Plan de Estudios 1° y 2° Básico
- \* RESOL. EXENTA DE EDUCACIÓN N° 2960 DEL AÑO 2012
- Plan de Estudios 3° y 4° Básico

Asignaturas	Plan Estudio MINEDUC	CASTILLA Y ARAGON
Lenguaje y Comunicación	8	8
Idioma Extranjero Inglés	0	4
Matemática	6	6
Historia, Geografía y Ciencias Sociales	3	3
Ciencias Naturales	3	3
Artes Visuales	2	2
Música	2	2
Educación Física y Salud	4	4
Orientación	0.5	0.5
Tecnología	1	1
Religión	2	2
Libre disposición		
ORIENTACION		0.5
MATEMATICA INTERACTIVA		2
<b>Total tiempo escolar (38 semanas)</b>		<b>38</b>

\* RESOL. EXENTA DE EDUCACIÓN N° 2960 DEL AÑO 2012

- Plan de Estudios 5° y 6° básico

Asignaturas	Plan Estudio MINEDUC	CASTILLA Y ARAGON
Lenguaje y Comunicación	6	6
Idioma Extranjero Inglés	3	3
Matemática	6	6
Historia, Geografía y Ciencias Sociales	4	4
Ciencias Naturales	4	4
Artes Visuales	1.5	1.5
Música	1.5	1.5
Educación Física y Salud	2	2
Orientación	1	1
Tecnología	1	1
Religión	2	2
Libre disposición		

INGLES		1
TALLER DE ARTES VISUALES		0.5
TALLER DE MUSICA		0.5
COMP.LECTORA Y HAB. DEL PENSAM.		2
MATEMATICA INTERACTIVA		2
<b>Total tiempo escolar</b>		<b>38</b>

**\*RESOL. EXENTA DE EDUCACIÓN N° 2960 DEL AÑO 2012**

- **Plan de Estudios 7° y 8° básico**

<b>Asignaturas</b>	<b>Plan Estudio MINEDUC</b>	<b>CASTILLA Y ARAGÓN</b>
Lenguaje y Comunicación	6	6
Matemática	6	6
Idioma Extranjero Inglés	3	3
Historia, Geografía y Ciencias Sociales	4	4
Ciencias Naturales	4	4
Educación Artística	3	
Música (1)		2
Artes Visuales (2)		1
Educación Física	2	2
Ed Tecnológica	1	1
Religión	2	2
Orientación	1	1
<b>Libre disposición</b>		
Ingles		1
Orientación		1
Comprensión Lectora y Habilidades del Pens.		2
Matemática interactiva		2
<b>Total tiempo escolar</b>		<b>38</b>

(1) Y (2): Música y Artes Visuales tienen un promedio de calificaciones común que se refleja en Educación Artística.

\* **RESOL. EXENTA DE EDUCACIÓN N° 169 DEL AÑO 2014**

- D) ENSEÑANZA MEDIA HC**  
**Dcto.Nº 1358 del 18.07.2011**  
 - **Plan de Estudios 1º y 2º Medio**

<b>Asignaturas</b>	<b>Plan Estudio 1º MED MINEDUC</b>	<b>CASTILLA Y ARAGÓN</b>
Lenguaje y Comunicación	6	6
Matemática	7	7
Idioma Extranjero Inglés	4	4
Historia, Geografía y Ciencias Sociales	4	4
Ciencias Naturales, Ejes temáticos: (3)	6	
Biología		2
Física		2
Química		2
Artes Visuales o (4)	2	2
Artes Musicales (5)		
Educación Física	2	2
Tecnología	2	2
Religión	2	2
Orientación	1	1
<b>Tiempo de Libre Disposición</b>		
Taller Matemática		2
Orientación		1
Taller de Lógica		1
Comprensión lectora, argumentación y debate		2
<b>Total tiempo escolar (40 semanas)</b>		<b>42</b>

(3) Ejes Temáticos de Ciencias Naturales son: Biología, Física y Química, las calificaciones de estos tres ejes se agrupan para obtener un solo promedio.

(4) y (5) Asignaturas electivas, debe optar por uno u otro.

\* RESOL. EXENTA DE EDUCACIÓN Nº 1358 DEL AÑO 2011



- **Plan de Estudios**  
**3° y 4° AÑO MEDIO**  
**DIFERENCIADO HUMANISTA**

<b>Sectores de Aprendizajes</b>	<b>Subsectores de Aprendizaje</b>	<b>N° Hrs.Plan</b>	<b>Hrs. Libre Disposición</b>	<b>Total</b>
<b>FORMACION GENERAL</b>				
Lengua Castellana y Comunicación	Lengua Castellana y Comunicación	<b>3</b>		<b>3</b>
	Idioma Extranjero Inglés	<b>3</b>		<b>3</b>
Matemática	Matemática	<b>3</b>		<b>3</b>
Historia y Ciencias Sociales	Historia y Ciencias Sociales	<b>4</b>		<b>4</b>
Filosofía y Psicología	Filosofía y Psicología	<b>3</b>		<b>3</b>
Ciencias Naturales (1)	Biología	<b>2</b>		<b>2</b>
	Física			
	Química	<b>2</b>		<b>2</b>
Educación Artística (2)	A. Visuales o A. Musicales	<b>2</b>		<b>2</b>
Educación Física	Educación Física	<b>2</b>		<b>2</b>
Religión	Religión	<b>2</b>		<b>2</b>
Consejo de Curso	Consejo de Curso	<b>1</b>		<b>1</b>
<b>HORAS SEMANALES FORMACIÓN GENERAL</b>		<b>27</b>		
<b>TIEMPO LIBRE DE DISPOSICIÓN</b>				
PSU LENGUAJE			<b>2</b>	<b>2</b>
PSU MATEMATICAS			<b>2</b>	<b>2</b>
INGLES JEC			<b>1</b>	<b>1</b>
ORIENTACIÓN			<b>1</b>	<b>1</b>
<b>HORAS SEMANALES DE TIEMPO LIBRE DE DISPOSICIÓN</b>			<b>6</b>	
<b>FORMACION DIFERENCIADA</b>				
<b>DIFERENCIADO 1</b>	<b>LENGUAJE</b>	<b>4</b>		<b>4</b>
<b>DIFERENCIADO 2</b>	<b>HISTORIA</b>	<b>3</b>		<b>3</b>
<b>DIFERENCIADO 3</b>	<b>FILOSOFÍA</b>	<b>2</b>		<b>2</b>
<b>HRS SEMANALES FORMACIÓN DIFERENCIADA</b>		<b>9</b>		
<b>TOTAL HORAS DE TRABAJO SEMANAL</b>				<b>42</b>

\* RESOL. EXENTA DE EDUCACIÓN N° 27 DEL AÑO 2001 (3er. año medio)

\* RESOL. EXENTA DE EDUCACIÓN N° 102 DEL AÑO 2002 (4° año medio)



**3° y 4° AÑO MEDIO**

**DIFERENCIADO CIENTÍFICO**

Sectores de Aprendizajes	Subsectores de Aprendizaje	N° Hrs.Plan	Hrs. Libre Disposición	Total
<b>FORMACION GENERAL</b>				
Lengua Castellana y Comunicación	Lengua Castellana y Comunicación	3		3
	Idioma Extranjero Inglés	3		3
Matemática	Matemática	3		3
Historia y Ciencias Sociales	Historia y Ciencias Sociales	4		4
Filosofía y Psicología	Filosofía y Psicología	3		3
Ciencias Naturales (1)	Biología	2		2
	Física			
	Química	2		2
Educación Artística (2)	A. visuales o A. musicales	2		2
Educación Física	Educación Física	2		2
Religión	Religión	2		2
Consejo de Curso	Consejo de Curso	1		1
<b>HORAS SEMANALES FORMACIÓN GENERAL</b>		27		
<b>TIEMPO LIBRE DE DISPOSICIÓN</b>				
PSU LENGUAJE			2	2
PSU MATEMATICAS			2	2
INGLES JEC			1	1
ORIENTACIÓN			1	1
HORAS SEM. DE TIEMPO LIBRE DE DISPOSICIÓN			6	
<b>FORMACION DIFERENCIADA</b>				
<b>DIFERENCIADO 1 MATEMATICAS</b>		4		4
<b>DIFERENCIADO 2 BIOLOGÍA</b>		3		3
<b>DIFERENCIADO 3 FISICA</b>		2		2
<b>HRS SEMAN. FORMACIÓN DIFERENCIADA</b>		9		
<b>TOTAL HORAS DE TRABAJO SEMANAL</b>				<b>42</b>

\* RESOL. EXENTA DE EDUCACIÓN N° 27 DEL AÑO 2001 (3er. año medio)

\* RESOL. EXENTA DE EDUCACIÓN N° 102 DEL AÑO 2002 (4° año medio)



### **1.3 RESEÑA HISTÓRICA.**

El Colegio Castilla y Aragón es un establecimiento educacional particular subvencionado que abre sus puertas el 05 de marzo de 2008 con el fin de ofrecer a la comunidad de Viña del Mar una alternativa educativa distinta, en un espacio educativo inclusivo y de calidad, orientado en su quehacer y con particular esmero en aquellos alumnos, padres y apoderados que desean mayores y mejores oportunidades de atención, donde se consideren factores como la diversidad, las diferencias y/o dificultades individuales, ritmos de aprendizaje, la familia y sus problemas, diferencias socio económicas y culturales, asumiendo los desafíos de la Jornada Escolar Completa, y la atención a alumnos con Trastornos Específicos del Lenguaje.

Transcurridos diez años de labor nos encontramos atendiendo a alumnos y alumnas desde el nivel Medio Mayor hasta Enseñanza Media; son nuevos desafíos, nuevas interrogantes que enfrentamos con optimismo y profesionalidad.

Diez años llenos de logros de generar confianzas y proyectarse a futuro como una comunidad educativa líder en el sector.

### **1.4 ENTORNO**

El Colegio Castilla y Aragón se encuentra ubicado en Calle Extremadura N°55, Sector Gómez Carreño, Viña del Mar.

Atiende a estudiantes desde el nivel Medio Mayor hasta Cuarto año de Enseñanza Media, comprendiendo una población aproximada de 700 alumnos y alumnas.

El índice de vulnerabilidad escolar (IVE) que presenta nuestra población de estudiantes es menor al 40%.

El establecimiento educacional cuenta con redes de apoyo con distintas instituciones del sector, tales como CESFAM, Carabineros, Junta de Vecinos, Parroquia, etc.

## **2. IDEARIO**

Nuestra definición de identidad está dada por las respuestas a las siguientes preguntas fundamentales: ¿Quiénes somos? y ¿Qué estudiantes queremos formar? Por esta razón los pilares fundamentales que sustentan las bases del Colegio Castilla y Aragón y que consolidan nuestra identidad es la sólida formación académica y valórica, en donde el aprender a convivir, haciendo uso de los talentos personales en beneficio propio y de la comunidad, nos permite respetar los espacios del desarrollo común. Para ello destacamos los siguientes sellos distintivos:

### **2.1 SELLOS EDUCATIVOS**

#### **A) Formación Integral**

Entendemos por Formación Integral a un proceso continuo y permanente que busca desarrollar en cada uno de los integrantes de la comunidad educativa, cada una de las dimensiones del ser humano (ética, espiritual, cognitiva, afectiva, comunicativa, etc.)

## **B) Resolución Pacífica de conflictos**

Entendemos que el uso del diálogo es la única herramienta eficaz para resolver los conflictos, en donde la tolerancia y el respeto a las opiniones diversas, sientan las bases de justicia, solidaridad y generosidad.

## **C) Excelencia Académica**

Como establecimiento educacional propiciamos la excelencia académica, fomentando la diversificación, inclusión e igualdad de oportunidades en cada uno de nuestros estudiantes, a través del monitoreo, evaluación y actualización constantes de la didáctica y prácticas pedagógicas, considerando con ello las múltiples individualidades de los estudiantes, en cuanto a sus ritmos y estilos de aprendizaje, preparándolos para la continuidad de estudios y su inclusión laboral.

## **2.2 VISIÓN**

El colegio Castilla y Aragón busca ser una institución educativa de excelencia en todos los niveles que atiende , caracterizada por ser inclusiva y respetuosa, que apoya a los alumnos con dificultades académicas , pretende consolidarse en la comuna de Viña del Mar como una alternativa concreta en la formación de individuos para la vida en sociedad, donde predomine el uso del diálogo para la resolución de problemas, logrando en los alumnos la adecuada participación en su actual contexto educativo y cuenten con la preparación académica y formativa para proyectarse en la continuidad de estudios e insertarse adecuadamente en la vida laboral futura estableciendo un proyecto de vida una vez egresados de la etapa escolar.

## **2.3 MISIÓN**

Somos un colegio científico-humanista ubicado en la comuna de Viña del Mar con financiamiento compartido, contamos con infraestructura e implementación adecuada , un equipo docente y asistentes de la educación competentes , cuya misión es entregar una formación de excelencia desde el Nivel Preescolar a Enseñanza Media , forjando personas integrales en lo académico, lo valórico y su relación con el entorno, líderes en la construcción de una sociedad más justa, a través de un énfasis en la sana convivencia y la resolución de conflictos, así como la implementación de estrategias metodológicas innovadoras de apoyo pedagógico y multidisciplinario que apunten al desarrollo de habilidades y competencias que favorezcan el logro de aprendizajes de calidad y significativos para la vida.

## **2.4 DEFINICIONES Y SENTIDOS INSTITUCIONALES**

El observar la naturaleza, nos induce a generar pensamientos que se articulan con la filosofía de una Educación Natural más fluida y eficiente. El contacto ambiental nos lleva a pensar la necesidad de que nuestra educación retome sus fuentes de información del entorno que rodea al ser humano, que propicie la conciencia ecológica en el cuidado y mantención del medio ambiente para bienestar y equilibrio del ser humano con lo que le rodea.

El hombre no es una isla, la comunicación es una función inherente a su salud, a su bienestar y calidad de vida. Pero este atributo, esta condición, no es exclusivamente humana. Forma parte de la dinámica de la naturaleza, del cosmos, de todo aquello que palpamos y sentimos, esté o no dotado de vida.

Es aquí donde subsisten nuestros principios y enfoques fundamentales.

#### **2.4.1 PRINCIPIOS Y ENFOQUES EDUCATIVOS**

Nuestros principios y enfoques educativos buscan motivar a experimentar una apertura a saberes divergentes. Porque, justamente, la observación del conocimiento desde todos los ángulos y puntos de vista posibles, la necesidad de brindar coherencia a la diversidad fenomenológica, que comenzamos a percibir frente a nosotros con evidencias múltiples y diversas de conexiones no exploradas en las redes del conocimiento que comenzamos apenas a distinguir, nos llevan a propiciar una apertura que nos orienta hacia la comprensión de los sucesos sin crear abstracciones desconectadas de los enlaces resolutivos de la diversa gama de problemas que tenemos que aprender a observar y resolver sistemáticamente.

La necesidad de incorporar los talentos y competencias alcanzadas por el aprendizaje de los individuos, ya que en ellos se encuentran soluciones integradas superiores a las dificultades que la sociedad nos presenta.

Esa es la revelación de la ciencia humanizadora y del conocimiento en general en los últimos años. Y constituye el motor que dinamiza la búsqueda de nuevos encuentros con el saber. La educación no es el discurso para negar el cambio, el dogma para permanecer igual, la negación permanente de la comunicación con lo novedoso, con el estímulo externo, con lo que ocurre allá fuera en la relación con otros seres humanos distintos

De esta manera, a través de la búsqueda de la excelencia académica, mediante la inclusión, integración y diversificación, buscamos incorporar los talentos y competencias alcanzadas por el aprendizaje de los individuos, ya que en ellos encontrarán soluciones integradas superiores a las dificultades que la sociedad les pueda presentar.

#### **2.4.2 VALORES Y COMPETENCIAS ESPECÍFICAS**

Nuestro establecimiento educacional está orientado en formar niños y niñas íntegros, preparados para enfrentar su presente y su futuro. Por ello buscamos que nuestros principios de respeto, honestidad, integridad, solidaridad se desarrollen en el interior de cada uno de ellos para el hallazgo y ejercicio de su propia espiritualidad, para la expresión de ese ser interior que clame por traducir sus emociones y fuerzas creativas, que requiera su manifestación más allá del lenguaje formal y que comiencen a producir objetos que hablen de su naturaleza esencial.

Como Colegio queremos buscar y formar primero al ser humano bueno, para así y de una mejor manera formar al ser humano diestro, aquel ser humano que utilice el diálogo franco y honesto como motor de cambio y como base para la resolución de conflictos, comprendiendo que este es parte de su vida.

#### **2.5 PERFILES**

A continuación, se detallan los perfiles y/o competencias, tanto personales como profesionales que requieren los distintos actores de nuestra comunidad educativa, acordes a nuestro PEI

## 2.5.1 EQUIPO DIRECTIVO

### A) DIRECTORA

La Directora es la Docente Directivo que, como Jefe del Establecimiento Educacional, es responsable de la dirección, organización y funcionamiento del mismo.

AMBITO	COMPETENCIAS FUNCIONALES
<b>GESTIÓN INSTITUCIONAL</b>	<ul style="list-style-type: none"> <li>• Dirigir, coordinar, supervisar y controlar las tareas y responsabilidades del personal a su cargo.</li> <li>• Impartir las instrucciones necesarias para establecer una adecuada organización, funcionamiento y evaluación del currículo del establecimiento, procurando una eficiente distribución de los recursos asignados.</li> <li>• Recepcionar las Licencias Médicas y preocuparse que sean tramitadas oportunamente ante el Servicio de Salud y/o Isapre respectivas.</li> <li>• Gestionar los recursos humanos.</li> </ul>
<b>GESTIÓN CURRICULAR</b>	<ul style="list-style-type: none"> <li>• Asumir la estructura organizacional del Colegio en lo Técnico – Pedagógico, considerando los niveles básicos de las funciones de Dirección, Planificación, Ejecución y Control que establecen los principios de la administración Educacional.</li> <li>• Presidir los diversos consejos de Profesores y delegar dicha función cuando corresponda.</li> <li>• Asesorar a los docentes en los procesos de aprendizaje enseñanza.</li> <li>• Organizar y supervisar el proceso de Admisión Anual de los alumnos.</li> <li>• Remitir a las instancias correspondientes, los informes y documentos que son exigibles por parte del Mineduc, para cumplir la legislación vigente.</li> <li>• Verificar la correcta confección de los Informes de Calificaciones, Informes de Personalidad, Certificados Anuales de Estudios elaborados por los Profesores Jefes de curso, Actas de Promoción y cualquier otro documento Técnico del establecimiento en conjunto con la Unidad Técnico-Pedagógica.</li> </ul>
<b>GESTIÓN DE LA CONVIVENCIA ESCOLAR</b>	<ul style="list-style-type: none"> <li>• Propiciar un ambiente educativo grato en el establecimiento, estimulando al personal, creando las condiciones necesarias para la obtención de los objetivos del Colegio.</li> <li>• Velar por el cumplimiento de las normas de prevención, higiene y seguridad dentro del establecimiento educacional.</li> <li>• Gestionar la interacción y la convivencia escolar.</li> </ul>
	<b>COMPETENCIAS CONDUCTUALES</b>
	<ul style="list-style-type: none"> <li>• Liderazgo directivo</li> <li>• Trabajo colaborativo</li> <li>• Gestión de la innovación</li> <li>• Toma decisiones estratégicas</li> <li>• Resuelve conflictos</li> <li>• Orientación a la calidad</li> </ul>

## B) INSPECTOR GENERAL

Es el docente cuya responsabilidad es velar porque las actividades del establecimiento se desarrollen en un ambiente de sana convivencia, disciplina y respeto mutuo.

<b>AMBITO</b>	<b>COMPETENCIAS FUNCIONALES</b>
<b>GESTIÓN INSTITUCIONAL</b>	<ul style="list-style-type: none"> <li>• Gestionar los procesos a su cargo.</li> <li>• Controlar el cumplimiento de los horarios de los docentes, tanto en las actividades curriculares sistemáticas, como en las actividades curriculares no lectivas.</li> <li>• Programar, coordinar y controlar los turnos del personal docente y administrativo.</li> <li>• Velar por la buena presentación y aseo del local escolar, para lo cual tendrá bajo tuición a los auxiliares de servicios menores.</li> <li>• Controlar y supervisar los libros de asistencia del personal de todo el establecimiento.</li> <li>• Autorizar y llevar el Registro de las salidas de los alumnos.</li> </ul>
<b>GESTIÓN DE LA CONVIVENCIA ESCOLAR</b>	<ul style="list-style-type: none"> <li>• Gestionar la interacción y Convivencia Escolar.</li> <li>• Coordinar la ejecución de los Actos Académicos y Actividades Culturales que se realizan dentro y fuera del establecimiento.</li> <li>• Controlar la disciplina del alumnado, poniendo énfasis en hábitos de respeto y puntualidad.</li> <li>• Supervisar y controlar turnos, presentaciones del establecimiento en actividades culturales, sociales, deportivas y de bienestar estudiantil.</li> <li>• Mediar ante situaciones de Convivencia Escolar.</li> <li>• Gestionar redes sociales.</li> <li>• Velar por un ambiente de respeto y de sana convivencia escolar.</li> </ul>
	<b>COMPETENCIAS CONDUCTUALES</b>
	<ul style="list-style-type: none"> <li>• Liderazgo directivo</li> <li>• Trabajo colaborativo</li> <li>• Gestión de la innovación</li> <li>• Toma decisiones estratégicas</li> <li>• Resuelve conflictos</li> <li>• Orientación a la calidad</li> </ul>

### C) UNIDAD TECNICO PEDAGOGICA

El jefe de la Unidad Técnico Pedagógica es el docente responsable, en conjunto con los Coordinadores de Enseñanza Básica y Media, de asesorar al Director de la programación, organización, supervisión y evaluación del desarrollo de las actividades curriculares.

El Jefe de Unidad Técnico-Pedagógica del Colegio Castilla y Aragón posee la capacidad de:

AMBITO	COMPETENCIAS FUNCIONALES
<b>GESTIÓN INSTITUCIONAL</b>	<ul style="list-style-type: none"> <li>• Gestionar los procesos a su cargo</li> <li>• Programar, organizar, supervisar y evaluar las actividades correspondientes al proceso enseñanza-aprendizaje y extracurriculares.</li> <li>• Elaborar el Plan de actividades curriculares del establecimiento de acuerdo a las orientaciones entregados por la superioridad del Servicio Educativo.</li> <li>• Dirigir los Consejos técnicos y de articulación que le competen.</li> <li>• Ejecutar las instrucciones que emanen de la Dirección del Colegio.</li> <li>• Preparar, evaluar, distribuir y modificar, según sea el caso, la carga académica anual.</li> <li>• Elaborar los horarios de clases de los docentes como asimismo el de las actividades extraprogramáticas de ellos.</li> </ul>
<b>GESTIÓN CURRICULAR</b>	<ul style="list-style-type: none"> <li>• Velar por lograr el máximo rendimiento escolar de los alumnos.</li> <li>• Propiciar la integración entre los sectores y subsectores de los programas de estudios de los niveles parvulario, Básica y Educación Media.</li> <li>• Asesorar y supervisar a los docentes en la organización, planificación y desarrollo de los Planes de Estudio.</li> <li>• Gestionar los procesos evaluativos.</li> <li>• Propiciar jornadas de reflexión de prácticas pedagógicas con los docentes.</li> <li>• Propiciar la innovación pedagógica.</li> </ul>
<b>GESTIÓN DE LA CONVIVENCIA ESCOLAR</b>	<ul style="list-style-type: none"> <li>• Gestionar la interacción y la Convivencia Escolar.</li> </ul>
COMPETENCIAS CONDUCTUALES	
	<ul style="list-style-type: none"> <li>• Liderazgo directivo</li> <li>• Trabajo colaborativo</li> <li>• Gestión de la innovación</li> <li>• Toma decisiones estratégicas</li> <li>• Resuelve conflictos</li> <li>• Orientación a la calidad</li> </ul>

### 2.5.2 PERFIL DOCENTE Y ASISTENTES DE LA EDUCACIÓN

Los docentes y asistentes de la educación del Colegio Castilla y Aragón deben conocer y vivenciar el Proyecto Educativo y Reglamento de Evaluación.

### **A) DOCENTES / EDUCADOR/A DE PÁRVULOS**

Los docentes y Educadoras de párvulos del Colegio Castilla y Aragón deben ser profesionales idóneos, cuya praxis tiendan a la diversificación. Por ello requieren profesionales que posean el siguiente perfil:

- Que se Comprometa con sus funciones pedagógicas.
- Que planifique sus clases.
- Que Domine los contenidos que imparte.
- Que desarrolle habilidades de pensamiento en sus estudiantes.
- Que utilice una gran diversidad de estrategias para el aprendizaje.
- Que sea Inclusivo.
- Que involucre colaborativamente a los estudiantes en sus aprendizajes.
- Que cree un ambiente propicio para los aprendizajes.
- Que utilice una diversidad de Instrumentos para evaluar y monitorear los aprendizajes de sus estudiantes.
- Que retroalimente los aprendizajes de los estudiantes.
- Que Ejercer sus funciones con vocación y profesionalismo.
- Que tenga altas expectativas en sus estudiantes.
- Que Conozca, domine y aplique el Marco de la Buena Enseñanza.
- Que trabaje en Articulación con sus pares.
- Que Predique los valores institucionales.
- Que se capacite y actualice constantemente
- Que mantenga una actitud de escucha activa y de empatía con el resto de los integrantes de la Comunidad Educativa.
- Que ser una persona recta con sólidos principios morales, cultos y comprometidos con su quehacer.
- Que se distinga por su actitud de acogida y tolerancia.
- Que propenda a la formación académica continua, expresada en la búsqueda de la auto capacitación, la investigación y la docencia.
- Que tenga un alto espíritu colaborativo y proactivo en todo su quehacer pedagógico.
- Que tenga un alto espíritu de autocrítica, capacidad de análisis y superación frente a las diferentes situaciones.
- Que mantenga una preocupación constante por el bienestar emocional de los alumnos (as).
- Que sea ejemplo del respeto fundamental de los Derechos de los individuos.

### **B) PROFESOR/A JEFE**

Profesional de la educación que coordina actividades educacionales, formativas y comunicacionales con alumnos, profesores y apoderados del curso en el cual desempeña su jefatura.

Se requiere profesores que posean el siguiente perfil:

- Que coordine las actividades de Jefatura de Curso.
- Que involucre colaborativamente a los apoderados.
- Que implemente planes de acción preventivos y de desarrollo de los estudiantes y sus familias.
- Que involucre colaborativamente a los estudiantes en las actividades del establecimiento.
- Que posea liderazgo.
- Que se mantenga informado del rendimiento académico de sus alumnos.
- Que se mantenga informado de los aspectos formativos y valóricos de sus alumnos.
- Que mantenga informado a padres y apoderados del rendimiento académico y conductual de los alumnos.

### **C) EDUCADOR/A DIFERENCIAL**

Profesional de la educación que busca favorecer aprendizajes de calidad en los primeros años de vida de los estudiantes, focalizando su labor principalmente en estudiantes, con Trastornos del Lenguaje (Escuela de Lenguaje), desarrollando aspectos claves como los vínculos afectivos, la confianza básica, la identidad, el lenguaje, la sensomotricidad, el pensamiento concreto y la representación simbólica.

Por ello requieren profesionales que posean el siguiente perfil:

- Que dominen contenidos y manejo de metodologías atractivas, individuales y grupales.
- Que tengan Capacidad de empatía.
- Que posean Capacidad para trabajar en forma cooperativa y colaborativa.
- Que Incorporen a su labor docente, nuevas estrategias y metodologías.
- Que reporten y registren la evolución académica de los estudiantes.
- Que Involucren colaborativamente a los apoderados de Educación Parvularia en el proceso educativo.
- Que implementen planes de acción preventivos y de desarrollo de los niños y niñas y sus familias.
- Que involucren colaborativamente a los niños y niñas de Educación Parvularia en las actividades del establecimiento.
- Organizar un ambiente estructurado y estimulador del aprendizaje.
- Que diseñen estrategias de enseñanza para el aprendizaje.
- Que Gestione proyectos de innovación pedagógica para promover la inclusión.
- Que oriente el trabajo docente.
- Que entregue apoyos pedagógicos a estudiantes con NEE del nivel Pre Escolar.
- Que ejecute y evalúe procesos de inclusión educativa de niños y niñas con Necesidades Educativas Especiales derivadas de Trastornos de la Audición y Lenguaje, coordinando y ejecutando las estrategias pedagógicas y sociales que favorezcan su plena inclusión social, escolar y familiar.
- Que sea proactivo(a).

### **2.5.3 PERFIL ESTUDIANTES.**

El Colegio Castilla y Aragón forma estudiantes con una alta formación valórica y académica, que los prepara para enfrentar los retos del mundo globalizado y multicultural.

Por ello, nuestros estudiantes se distinguirán entre sus pares por presentar el siguiente perfil:

- Una formación ética y moral fundamentada en los principios básicos cristianos de amor y respeto al prójimo.
- Capacidad de auto superación personal sobre la base del trabajo esforzado y honesto.
- Una rigurosa y exigente formación disciplinaria y motivación por la búsqueda perfeccionamiento continuo.
- Una voluntad inquebrantable y sólidos principios de rectitud.
- Una visión integradora del Saber Humano, fundamentada en el respeto de la naturaleza y de los conocimientos que ella nos entrega.
- Una vocación de trabajo constante en favor del progreso de la Comunidad y de País.



#### **2.5.4 PERFIL PADRES Y APODERADOS**

El Colegio Castilla y Aragón cree firmemente que las familias, padres y apoderados son los principales formadores de valores y educadores de sus hijos, por lo que nuestra labor, como establecimiento educacional, es colaborar en ello. Por ello, el perfil de los padres y apoderados de nuestra comunidad educativa deben poseer el siguiente perfil:

- Tener cualidades éticas y morales fundamentadas en los principios básicos cristianos de amor y respeto al prójimo.
- Compromiso con el desarrollo físico, escolar y emocional de su pupilo.
- Estar presente en las convocatorias emanadas del establecimiento.
- Exigente en cuanto a la formación disciplinaria de su pupilo.
- Sólidos principios de rectitud que se verán reflejados en el actuar de su pupilo.
- Respetuoso de la naturaleza y el medio ambiente.
- Respetuoso con todos los integrantes de la comunidad Educativa.
- Tolerante y receptivo frente a las indicaciones y sugerencias emanadas desde el establecimiento.
- Participativo, comprometido con los proyectos que el establecimiento y/o sus estamentos realicen.
- Abierto y respetuoso a la diversidad.
- Acompañar los procesos pedagógicos de sus estudiantes.
- Asistir a reuniones de apoderado.

#### **2.5.5 PROFESIONALES DE APOYO.**

##### **A) FONOAUDIÓLOGA**

Profesional responsable de favorecer el proceso de enseñanza y aprendizaje a nivel individual y grupal, a través de la evaluación de los estudiantes que presenten TEL, TRASTORNO ESPECÍFICO DEL LENGUAJE, necesidades educativas especiales transitorias y apoyando a nivel institucional desde su área específica profesional. La profesional fonoaudióloga participa del equipo multidisciplinario del establecimiento aportando y propiciando un clima organizacional y de aprendizaje adecuado.

Debe poseer el siguiente perfil:

- Planifica y coordina las actividades de su área.
- Evalúa y reevalúa alumnos con TEL.
- Presenta la documentación de cada alumno de la escuela de lenguaje de acuerdo a los decretos vigentes.
- Administra los recursos de su área en función del PEI.
- Entrega apoyo al profesor en el manejo de alumnos evaluados.
- Atiende a todos estudiantes de nivel escuela de lenguaje, ya sea individual ó grupalmente.
- Implementa planes de acción preventivos en temas de su área apoyando a los estudiantes y sus familias.
- Posee compromiso ético- social.
- Trabaja colaborativamente.

##### **B) PSICÓLOGO/A ESCOLAR**

Profesional responsable de favorecer el proceso de enseñanza y aprendizaje a nivel individual y grupal, a través de la evaluación de los estudiantes que presenten necesidades educativas especiales, derivadas de su desarrollo emocional social o discapacidades y, a nivel institucional, propiciando un clima organizacional y de aprendizaje adecuado.

Debe poseer el siguiente perfil:

- Planifica y coordina las actividades de su área.
- Administra los recursos de su área en función del PEI.
- Entrega apoyo al profesor en el manejo y desarrollo del grupo curso.
- Atiende estudiantes con dificultades psicológicas.
- Posee Compromiso ético-social.
- Mantiene buenas relaciones interpersonales.
- Trabaja colaborativamente.
- Interviene.

**REGLAMENTO DE EVALUACION Y PROMOCION ESCOLAR DE ALUMNAS Y  
ALUMNOS COLEGIO CASTILLA Y ARAGÓN**

**I.- IDENTIFICACIÓN DEL COLEGIO.**

**II.- APLICACIÓN DEL REGLAMENTO.**

**ARTÍCULO 1º. DISPOSICIONES O NORMAS GENERALES.**

**ARTÍCULO 2º. DE LA EVALUACIÓN.**

- A. Disposiciones respecto a estrategias que se utilizará para Evaluar los aprendizajes de los alumnos.
- B. Forma de calificar y de comunicar los resultados a los alumnos, padres y apoderados.
- C. Procedimiento que aplicará el establecimiento para determinar la situación final de los alumnos.
- D. Disposiciones de evaluación diferenciada que permita atender a todos los alumnos que así lo requieran, ya sea en forma temporal o permanente.

**ARTICULO 3º. DE LA EXIMICIÓN.**

**ARTICULO 4º. DE LA AUSENCIA A EVALUACIONES.**

**ARTICULO 5º. FRENTE A ACTITUD DESHONESTA EN UNA EVALUACIÓN.**

**ARTICULO 6º. DE LA PROMOCIÓN.**

**ARTICULO 7º. DE LAS SITUACIONES ESPECIALES.**

**ARTICULO 8º. ACTAS Y REGISTRO DE CALIFICACIONES.**

**ARTICULO 9º. SITUACIONES NO PREVISTAS.**

## **I.- IDENTIFICACIÓN DEL COLEGIO**

El Colegio Particular Subvencionado Castilla & Aragón, con domicilio en Extremadura N° 55, Gómez Carreño de la ciudad de Viña del Mar, se encuentra reconocido oficialmente por medio de la resolución Exenta N° 2279 del Ministerio de Educación, de fecha 25 de junio de 2008, siendo su Rol Base de Datos 40042-4. Entregando a la comunidad Educación Especial en Trastornos Específicos del Lenguaje, Educación Parvularia y Educación Básica y Enseñanza Media, asistiendo en jornadas de mañana, tarde y JECD.

Dentro de los objetivos más relevantes de la Unidad Educativa podemos destacar:

A.- Brindar una Educación de calidad en todos sus aspectos, a fin de crear las condiciones para que las personas puedan alcanzar la Excelencia, reconocer sus Virtudes y desarrollar sus competencias de Liderazgo. Todos los niños y niñas deberían ser capaces de lograr mediante el aprendizaje resultados reconocidos y mensurables, en particular por lo que respecta a la lectura, las ciencias y otras competencias fundamentales para la vida diaria.

B.- Colaborar en la construcción de una autoimagen positiva que le permita a los niños y niñas, establecer relaciones interpersonales efectivas, cimentadas sobre la base del respeto, la solidaridad y honestidad.

## **II.- APLICACIÓN DEL REGLAMENTO**

### **ARTÍCULO 1°. DISPOSICIONES O NORMAS GENERALES.**

Apruébense las siguientes disposiciones sobre evaluación, calificación y promoción escolar de niñas y niños de Enseñanza Básica y Media, las que se aplicarán en todos los cursos de estos niveles de enseñanza.

1.1 Los alumnos serán evaluados en todos los sectores y subsectores de aprendizaje definidos en los Planes y Programas, semestral y anualmente exceptuando Orientación y Consejo de Curso que no son evaluadas.

1.2 La calificación mínima de aprobación es 4,0.

1.3 La calificación de los alumnos obtenida en el subsector de Religión, no incidirá en la promoción.

1.4 Todas las situaciones de evaluación de los alumnos deberán quedar resueltas dentro del período escolar correspondiente.

1.5 La situación final de promoción de los alumnos deberá quedar resuelta al término de cada año escolar. Una vez finalizado el proceso, el establecimiento educacional entregará a todos los padres y/o apoderados un certificado anual de estudios que indique los sectores, subsectores, asignaturas o actividades de aprendizaje, con las calificaciones obtenidas y la situación final correspondiente.

1.6 Según disposición del Ministerio de Educación, Resolución Exenta N° 00017 del 07/01/2010, se aprueban planes de 1° a 8° Básico y Programa Estudio del Sector Idioma Extranjero Inglés de 1° a 4° año Básico, incorporándolo así a la matriz curricular de 1° a 8° básico, siendo este evaluado y promediado e incidiendo en la promoción.

1.7 El (la) Director(a) del establecimiento a propuesta del Consejo de Profesores establecerá un Reglamento de Evaluación sobre la base de las disposiciones del presente decreto. Siendo el proceso educativo una actitud compartida entre escuela y familia, este reglamento de evaluación será comunicado a los señores apoderados al inicio de cada período escolar. Una copia del mismo deberá ser enviada para su información al Departamento Provincial de Educación que corresponda.

## ARTÍCULO 2º. DE LA EVALUACIÓN.

El Reglamento de Evaluación específica:

A. Disposiciones respecto a estrategias que se utilizará para evaluar los aprendizajes de los alumnos.

Definición de Estrategia: entendida como cualquier combinación intencionada y eficaz de procedimiento o programa de acción y recursos, organizados de tal modo que colaboren efectivamente al logro de un cierto objetivo (para el caso “evaluar”). Es decir, la forma como se va a conducir la acción para asegurar el éxito disminuirá las posibilidades de fracaso. Algunos criterios de elección pueden ser: comparar la eficacia para producir cambios deseados con logros deseados; la coherencia con los aprendizajes propuestos; comparar alternativas, etc.

Estrategias a utilizar:

1. Evaluación Inicial: al comienzo del año escolar los docentes actualizarán y activarán todos aquellos contenidos, habilidades y conocimientos previos del año anterior que los estudiantes debiesen haber adquirido, diagnosticándolos y reforzándolos para dar inicio a buen año escolar. Durante la primera semana del mes de abril, UTP calendarizará las fechas de las Evaluaciones iniciales, las cuales deberán medir todos aquellos contenidos y habilidades que se han sido trabajados y reforzados. Esta Evaluación llevará una calificación los cuales serán consignados como una nota sumativa y conceptual a la vez.

Para la conversión a nota conceptual se considerará la siguiente escala.

L	=	LOGRADO	71 - 100%
M.L	=	MEDIANAMENTE LOGRADO	51 - 70%
N.L	=	NO LOGRADO	0 - 50%

Esta evaluación inicial será considerada para el sumativo promedio aritmético del primer semestre.

2. Evaluación Formativa: para que el profesor conozca el resultado parcial de las estrategias metodológicas aplicadas y refuerce aquellos conocimientos que se manifiesten deficitarios, esta evaluación se aplica todas las veces que sea necesario, especialmente al cierre de una clase y no necesariamente será aplicada en forma escrita.

Esta situación de evaluación será permanente y requisito previo a una evaluación sumativa, la cual, de preferencia se desarrollará en el mismo cuaderno del subsector correspondiente y apoyada en la autoevaluación y coevaluación (en el caso de ser escrita). La corrección será inmediata, pregunta por pregunta, para constatar cuáles son las debilidades que se deben reforzar. La evaluación formativa llevará una calificación cualitativa, de acuerdo a la siguiente escala:

L	=	71% - 100%	LOGRADO
M.L	=	51% - 70%	MEDIANAMENTE LOGRADO
N.L	=	0% - 50%	NO LOGRADO

3. Evaluación Sumativa: nos entrega sistemáticamente información respecto del nivel de apropiación de conocimientos del alumnado. Esta evaluación puede realizarse cuando en el proceso de aprendizaje ha cubierto el tratamiento de una o varias unidades, o al finalizar períodos escolares. Esta calificación deberá registrarse en el libro de clases respectivo y será comunicada personalmente al alumno.

4. Existirán dos tipos de calificaciones (cuantitativas) en cada uno de los subsectores, o actividades de aprendizajes:

**a) CALIFICACIÓN PARCIAL DEL TERMINO DE UNIDAD:**

Es aquella que se le asigna al alumno como resultado de una prueba de término de una unidad, del tratamiento de dos o más objetivos, de término de un proceso (producto). También podrán considerarse algunas tareas y trabajos específicos que el docente determine.

**b) CALIFICACIÓN ACUMULATIVA:** Es aquella que se le asigna al alumno como resultado de trabajos prácticos, participación en clase, dictados, copias, disertaciones, interrogaciones, autoevaluaciones, coevaluaciones, etc.

De a lo menos tres evaluaciones acumulativas se deberá asignar una calificación parcial en el semestre.

5. Evaluación de Avance: Este tipo de evaluación se realizará en el primer semestre la segunda quincena del mes de mayo con los contenidos trabajados desde marzo a esa fecha. En el segundo semestre será rendida a partir de la cuarta semana del mes de septiembre con los contenidos trabajados a esa fecha en los siguientes subsectores y asignaturas del plan general de estudios:

- 1° y 2° Básico: Lenguaje y Matemática.
- 3° y 4° Básico: Lenguaje, Matemáticas, Cs. Naturales e Historia, Geografía y Cs. Sociales
- 5° Básico a 8°: Lenguaje, Matemáticas, Cs. Naturales, Historia, Geografía y Cs. Sociales e Inglés.
- 1° Medio: Lenguaje, Matemáticas, Historia, Geografía y Cs. Sociales, Inglés.
- 2° Medio: Lenguaje, Matemáticas, Historia, Geografía y Cs. Sociales, Inglés.
- 3° y 4° Medio: Lenguaje, Matemáticas, Historia, Geografía y Cs. Sociales, Inglés, Biología, Química

La calificación de este tipo de evaluaciones será de 1 a 7, coeficiente 2 y tiene como objetivo dar la oportunidad para que los alumnos integren el conocimiento y le otorguen mayor significado a lo que están aprendiendo.

6. Los tipos de evaluación a desarrollar serán de índole parcial (coeficiente 1) y de avance (coeficiente 2).

7. Los instrumentos de evaluación podrán ser: Informes, observaciones, trabajos prácticos, laboratorios, pruebas de desarrollo, pruebas de alternativa, exposiciones orales, exposiciones digitales, otros. Todo trabajo práctico, informes, exposiciones y laboratorios el docente deberá contar con pautas de evaluación, rúbricas y/o pautas de cotejo, las que presentará previamente a su aplicación a sus estudiantes.

8. El carácter de la evaluación podrá ser: individual, grupal, bipersonal y autoevaluación.

9. En la práctica evaluativa, se dará cabida a la autoevaluación y a la coevaluación, permitiendo que los alumnos tomen conciencia de lo que significa evaluar, de la responsabilidad y honestidad que ello implica. Igualmente, insta a una constante retroalimentación de conocimientos.

10. Evaluar como “producto” diversas variables, no solamente el conocimiento adquirido, sino que también competencias y habilidades y aspectos actitudinales.

11. Reconocer y aceptar el concepto de “variación” y por tanto “diversidad” de distintos tipos. Evitar que la homogeneidad obstaculice el aprendizaje.

12. Recurrir a diversas estrategias para lograr la cooperación efectiva e implicancia de la familia, asignándoles roles respecto al aprendizaje y a la evaluación.

13. Trabajar con el equipo de docentes, todas aquellas situaciones que puedan obstaculizar el proceso de aprendizaje de los alumnos y alumnas, de manera de planificar estrategias efectivas de cambio.

Los instrumentos deben contemplar variedad de ítems.

- Cada objetivo debe considerar al menos tres instancias de logros: básico, medio y avanzado, para dar posibilidades a todos los alumnos de obtener la nota mínima (4.0)

14. Se debe dar énfasis en las pruebas escritas y orales, a respuestas abiertas que motiven la reflexión y el razonamiento crítico de los alumnos.

15. Si como resultado de una evaluación los alumnos obtienen, más de un 60% de notas Insuficientes, el profesor deberá comunicar la situación a la Unidad Técnico-Pedagógica, quienes en conjunto determinarán si las calificaciones se registrarán en el libro de clases.

Este registro se llevará a cabo cuando se evidencie:

- Contenidos y ejercicios trabajados en libro y/ o cuadernos del estudiante.

- Repaso previo a la evaluación de los contenidos a medir, los que deben estar consignados en libro y/ o cuadernos del estudiante.

- Registro en leccionario de libro de clases de la asignatura de contenidos y habilidades ejercitadas y trabajadas en preparación previa a la evaluación.

16. Los alumnos de Enseñanza Básica y Enseñanza Media obtendrán una calificación semestral consistente en el promedio aritmético de las calificaciones obtenidas durante cada semestre en cada uno de los todos los subsectores y asignaturas.

17. El Docente comunicará los resultados a los alumnos y alumnas, por medio de la entrega del Instrumento de Evaluación con su calificación correspondiente a más tardar 10 días hábiles después de la evaluación realizada.

18. Por medio del documento de Informe de Calificaciones se dará a conocer a los padres y apoderados las notas parciales de cada semestre.

19. Los alumnos serán calificados en el subsector de aprendizaje Religión con conceptos, no incidiendo este en su promoción.

20. Al terminar el año escolar, aquellos alumnos que obtengan una calificación limítrofe de 3,9 en el promedio anual en una asignatura serán sometidos a una evaluación oral o escrita, pudiendo obtener o no la nota mínima de aprobación (4.0).

21. El logro de los Objetivos Fundamentales Transversales se registrará en el Informe de Desarrollo Personal y Social del Alumno, el que se entregará semestralmente a los padres y apoderados junto con el informe de calificaciones.

22. Se podrán efectuar un máximo de dos evaluaciones en un mismo día.

C) Procedimiento que aplicará el establecimiento para determinar la situación final de los alumnos.

1. Al finalizar cada Semestre y al calcular el promedio general se aplicará un procedimiento de cálculo hasta con dos decimales aproximando la centésima a la décima respectiva superior, cuando ésta sea igual o sobre 0,05 y bajando la centésima a la décima respectiva inferior a 0,05.

2. La calificación anual corresponderá al promedio de las calificaciones semestrales de cada uno de los subsectores o actividades de aprendizajes, obtenidas durante el período lectivo, expresados hasta con dos decimales y aproximación, cuando la centésima sea 0,05 ó mayor.

3. En los casos de una Calificación Final 3,9 en una asignatura que comprometa la promoción del alumno, se deberá rendir una evaluación especial. Se calificará con una nota 1,5 a 7,0 y con un 70% de exigencia para optar a la nota 4.0.

4. Los alumnos y apoderados serán informados permanentemente sobre sus estados de avance, tomando así medidas para afrontar las situaciones de niños que presenten dificultades en el proceso de aprendizaje.

5. Los criterios de evaluación, calificación y los requisitos de promoción, serán claros y conocidos por los alumnos y sus familias mediante informe escrito o entrega de información en Reuniones de Padres y Apoderados.

6. Al término del proceso, el establecimiento entregará a todos los apoderados un certificado Anual de Estudios que indique los sectores, subsectores, asignaturas o actividades de aprendizaje, con las calificaciones obtenidas y los promedios finales correspondientes.

D) Disposiciones de evaluación diferenciada que permita atender a todos los alumnos que así lo requieran, ya sea en forma temporal o permanente.

Definición Evaluación Diferenciada: Evaluación que se caracteriza por considerar y respetar los niveles con que se inician los niños y niñas, sus ritmos de avance, sus estilos y procedimientos de aprendizaje, así como, las diferentes formas que tienen de expresar y comunicar sus aprendizajes.

### **Solicitud de Evaluación Diferenciada**

Los decretos de evaluación y promoción escolar del Ministerio de Educación en sus diferentes niveles de enseñanza, tanto en Educación Básica como en Educación Media, respaldan el uso de evaluación diferenciada haciendo mención de lo siguiente:

### **ENSEÑANZA GENERAL BÁSICA**

511 del 08.05.1997, Modificado por el 107 del 20.02.2003.

Artículo 5º: “A los alumnos que tengan impedimentos para cursar en forma regular un subsector, asignatura o actividad de aprendizaje deberá aplicárseles procedimientos de evaluación diferenciada”...



## ENSEÑANZA MEDIA

1° y 2° E.M. 112 del 20.04.1999.

Artículo 4: “El Reglamento de Evaluación debe contener disposiciones sobre procedimientos de evaluación diferenciada que se aplicará a los alumnos que tengan dificultades temporales o permanentes para desarrollar adecuadamente su proceso de aprendizaje en sub-sectores o asignaturas del plan de estudio”.

3° y 4° E.M. 83 del 06.03.2001.

Artículo 12, letra h: “Establecer procedimientos y criterios de evaluación diferenciada que se aplicará a los alumnos que presenten impedimentos temporales o permanentes para desarrollar adecuadamente su proceso de aprendizaje...”

Si un estudiante requiere de evaluación diferenciada, el apoderado deberá presentar personalmente él o los informes del profesional correspondiente (solo Neurólogo y/o Psiquiatra) antes del 15 de abril del presente año al Jefe de UTP, quien informará inmediatamente a los docentes de los estudiantes con NEE y los requerimientos de evaluación emanada por el especialista tratante.

El informe de los profesionales externos deberá contener:

- Aplicación de instrumentos estandarizados de evaluación, en el caso de que provenga de Educadora Diferencial, Psicopedagogo o fonoaudiólogo.
- Petición escrita de evaluación diferenciada y las sugerencias específicas de ésta.
- Vigencia de no más de un año lectivo desde la fecha de presentación.

En el caso de que algún apoderado entregue solicitud de evaluación diferenciada con el certificado médico correspondiente fuera del plazo señalado, las evaluaciones registradas hasta la fecha en el libro de clases serán consideradas para la sumativa del promedio aritmético.

En caso de mantenerse en el tiempo la situación que le dio origen a su necesidad de evaluación diferenciada (NEET), podrá ser renovada por los padres y/o apoderados, siempre que acredite la documentación correspondiente y los tratamientos realizado por los especialistas para lograr superar sus dificultades.

Todo informe de los profesionales externos tiene una validez de un año calendario, por lo que es responsabilidad de los padres y/o apoderados velar por la renovación oportuna de dicha documentación.

La Evaluación Diferenciada consistirá en:

- Ubicación del alumno cerca del profesor.
- Explicaciones individuales de instrucciones escritas.
- Reforzar instrucciones escritas con instrucciones verbales.
- Monitoreo constante del alumno durante todas las evaluaciones.
- Reducción de números de ítems (solo con indicación médica)
- Evaluación oral de uno o más ítems durante la prueba. (solo con indicación médica)
- Aplicación fraccionada de la prueba. (solo con indicación médica)
- Otorgar tiempo adicional. (20 minutos)

Dichos procedimientos y estrategias de evaluación se referirán a los mismos objetivos y contenidos establecidos en los Programas Nacionales que propone el Ministerio de Educación para la Enseñanza Básica y Media, propuesto en la planificación, con el fin de lograr los Objetivos de Aprendizajes y la Cobertura Curricular del Curso.

La calificación que obtenga el alumno con Evaluación Diferenciada deberá basarse en la normativa de evaluación de acuerdo con los Decretos de Evaluación y Promoción vigente; esto quiere decir que la escala es de 1.5 a 7.0, por lo tanto, a un alumno que se evalúa en forma diferenciada no le está vedada la nota mínima ni la nota máxima. En consecuencia, de lo anterior, la Evaluación Diferenciada No Asegura la Promoción Automática del alumno.

En caso de que el apoderado no siga el tratamiento del especialista externo, no cumpla con los controles con el profesional especialista y si es que existiese tratamiento farmacológico establecido en los informes médicos del alumno, se procederá a la suspensión de la aplicación de la Evaluación Diferenciada, emitiéndose una constancia al apoderado a través de la Unidad Técnico-Pedagógica y Dirección del colegio.

### **ARTICULO 3º. SOBRE LA EXIMICIÓN DE LOS (LAS) ALUMNOS(AS) DE UN SUBSECTOR.**

Los alumnos que no puedan cursar en forma regular un subsector, asignatura o actividad de aprendizaje serán evaluados por los docentes en forma diferenciada, de acuerdo con el impedimento y su relación con la naturaleza del subsector. No obstante, el Director del Establecimiento Educacional, previa consulta al Profesor Jefe de Curso y al Profesor del Subsector de Aprendizaje correspondiente, podrá autorizar la eximición de los alumnos de un Subsector o Asignatura, en casos debidamente fundamentados (Decreto Exento N° 158 /1999, Artículo 5, Inciso segundo).

La documentación requerida para una eximición será la siguiente:

- a) Solicitud de eximición del Subsector o Asignatura, por el apoderado a la Dirección del Establecimiento.
- b) Informe claro y específico del profesional que corresponda.

El establecimiento llevará un Registro Anual de Exención, concedidas conforme a las normas que corresponden.

La presentación de la documentación para la eximición de un Subsector o Asignatura deberá realizarse durante la primera 15 del mes de abril.

Cualquier solicitud fuera de los plazos establecidos se resolverá manteniendo las calificaciones obtenidas por el estudiante hasta la fecha de presentación de eximición para la sumativa de su promedio semestral y/o anual, según corresponda:

- a) Si la exención corresponde solamente al I Semestre, la calificación final en el Subsector o Asignatura será la calificación correspondiente al II Semestre.
- b) Si la exención corresponde al II Semestre, la calificación final en el Subsector o Asignatura será la calificación correspondiente al I Semestre.
- c) Si la exención se presenta a partir del mes de octubre, la nota final anual corresponderá a la media aritmética del promedio del I Semestre y el promedio de las notas parciales, obtenidas en el II Semestre hasta el momento de la eximición.

#### **Eximición del Subsector de Religión:**

\* Según lo expresado en el Decreto N° 924 de 1983, Artículo 3, las clases de religión son de carácter optativo para el alumno y la familia. Los padres o apoderados deberán manifestar por

escrito, en el momento de matricular a sus hijos o pupilos, si desean o no la enseñanza de Religión, señalando si optan por un credo determinado o si no desean que su hijo o pupilo curse clases de Religión.

#### **ARTICULO 4°. DE LA AUSENCIA A EVALUACIONES**

La ausencia a una evaluación debe ser debidamente justificada.

a) En el caso de los alumnos que presenten certificado médico, serán evaluados bajo las mismas condiciones que en caso de haber asistido a rendir la evaluación en la fecha estipulada. Para ello deberá presentarse a las 08.15 hrs. en el CRA del establecimiento una vez que se incorpore al Establecimiento Educacional.

b) Aquel alumno que no presente certificado médico tendrá el derecho de rendir la evaluación inmediatamente una vez que se incorpore al establecimiento. Deberá rendirla a partir de las 08.15 hrs en el CRA del Establecimiento y tendrá una escala del 80 % de exigencia. Si el estudiante no se presenta a rendir dicha evaluación se entenderá que ha renunciado a su derecho, por lo que será calificado con nota mínima (1,5)

c) Si un estudiante entrega una evaluación en blanco, se entenderá que ha renunciado a su derecho de rendirla, por lo que será calificado con nota mínima (1,5), notificándose al apoderado vía agenda y dejando registro en hoja de observaciones del estudiante del libro de clases.

d) Si un alumno llega atrasado a una prueba, rendirá la evaluación en el tiempo que reste de la hora de clases. Si durante el periodo de inasistencia del alumno se aplicaron tres o más pruebas escritas, el apoderado deberá solicitar a UTP una recalendarización de estas.

e) Frente a un trabajo en grupo o individual, donde el alumno tenga que entregar en una fecha previamente estipulada por el profesor, un informe escrito, mural, trabajo plástico, etc. y no lo hiciera, sin mediar justificación médica, será calificado con nota mínima. (1,5)

En caso de presentar licencia médica los trabajos deberán ser entregados al reintegro del alumno(a). En este caso se le evaluará bajo las mismas condiciones que en caso de haber entregado a tiempo.

f) Frente a disertaciones: previa a la actividad se hará entrega de pauta de evaluación, la cual evaluará el 40% el aspecto actitudinal (asistencia, respeto, seguir indicaciones del docente, presentación personal, trabajo de equipo y/o individual, etc.) y 60% restante el aspecto de aprendizajes (conocimientos, contenido, material de apoyo, etc.)

Si inasiste a una disertación y no presenta justificación médica el estudiante tendrá que presentar su exposición a la clase siguiente una vez que se incorpore al establecimiento educacional, obteniendo como nota máxima un 4.0, constituyendo esta la única y última oportunidad. De no presentar su exposición se entenderá que el alumno ha renunciado a su derecho de ser evaluado, por lo que se le calificará con nota mínima (1,5).

En caso de presentar licencia médica, los trabajos deberán ser entregados al reintegro del alumno(a) al Establecimiento. En este caso se le evaluará bajo las mismas condiciones que en caso de haber entregado a tiempo.

g) Frente a un Laboratorio o Salida a Terreno:

Si inasiste sin justificación médica a un trabajo de laboratorio el alumno(a) será calificado con nota mínima (1,5).

En caso de presentar licencia médica, el docente calendarizará una nueva fecha para la elaboración de su trabajo en laboratorio, siendo evaluado bajo las mismas condiciones que en caso de haber asistido en la fecha estipulada.

#### **ARTICULO 5° FRENTE A ACTITUD DESHONESTA EN UNA EVALUACIÓN FALTA DE CARÁCTER GRAVE**

En caso de actitud deshonesto durante el desarrollo de una evaluación, en donde el estudiante traspase y/o reciba información de la prueba, utilice material de apoyo no autorizado, el docente retirará el instrumento evaluativo, procediendo a la anulación de dicho instrumento y a la calificación con nota mínima (1,5).

Si un estudiante es sorprendido haciendo uso de su celular u otro aparato tecnológico durante el desarrollo de una evaluación, el docente retirará el instrumento evaluativo, procediendo a la anulación de dicho instrumento y a la calificación con nota mínima (1,5).

La medida tomada por el docente será consignada en la hoja de vida del alumno y deberá informarse a su apoderado y al Inspector General.

#### **ARTICULO 6. DE LA PROMOCIÓN**

##### **6.1 ENSEÑANZA BÁSICA**

1.- Serán promovidos todos los alumnos de 1° a 2° y de 3° a 4° año de enseñanza básica que hayan asistido al 85% de las clases. Se dispone de dos años completos para el cumplimiento de los objetivos fundamentales y contenido mínimos obligatorios correspondiente a estos cursos (Decreto 107).

No obstante, el Director del establecimiento podrá decidir excepciones con un informe fundamentado en variadas evidencias del profesor jefe del curso de los alumnos afectados, no promover de 1° a 2° o de 3° a 4° año Básico a aquellos que presenten un retraso significativo en lectura, escritura y/o matemática, en relación con lo exigido en los programas de estudio que aplica el establecimiento, y que pueda afectar seriamente la continuidad de sus aprendizajes en el de nivel superior.

Además, para adoptar tal medida, el establecimiento deberá tener una relación de las actividades de reforzamiento realizadas al alumno(a) y la constancia de haber informado oportunamente de la situación a los padres y apoderados, de manera tal de posibilitar una labor en conjunto.

Asimismo, los alumnos(as) con necesidades educativas especiales integrados(as) a la educación regular, considerando las adecuaciones curriculares realizadas en cada caso, estarán sujetos a las mismas normas antes señaladas agregándose en su caso, la exigencia de un informe fundado del profesor(a) especialista.

2. Para la promoción de los alumnos de 2° a 3° de 4° a 5° y de 5° a 8° año de enseñanza básica, se considerarán conjuntamente, el logro de los objetivos de los subsectores, asignaturas o actividades de aprendizaje del plan de estudio y la asistencia a clases.

- Respecto del logro de los objetivos
  - a) Serán promovidos los alumnos que hubieren aprobado todos los subsectores, asignaturas o actividades de aprendizaje de sus respectivos planes de estudio.
  - b) Serán promovidos los alumnos de los cursos de 2º a 3º año, de 4º, 5º, 6º, 7º y 8º año de enseñanza básica que no hubieren aprobado un subsectores, asignaturas o actividad de aprendizaje, siempre que su nivel general de logro corresponda a un promedio 4,5 o superior, incluido el no aprobado.
  - c) Igualmente, serán promovidos los alumnos de los cursos de 2º, 4º, 5º, 6º, 7º y 8º año de enseñanza básica que no hubieren aprobado dos subsectores, asignatura o actividades de trabajo de aprendizaje, siempre que su nivel general de logro corresponda a un promedio 5,0 o superior, incluidos los no aprobados.

La situación final de promoción debe quedar resuelta al término del año Escolar, es decir el 31 de diciembre. Es importante establecer que el colegio, y sus docentes, no aceptarán presión o influencia externa alguna en orden a modificar evaluaciones, calificaciones, situaciones finales o la situación de promoción o repitencia de sus alumnos. Y que se reserva el derecho de entablar las acciones que crea conveniente ante las instancias correspondientes.

- **Respecto de la asistencia:**

Para ser promovidos los alumnos deberán asistir como mínimo al 85% de las clases establecidas en el calendario anual del colegio conjuntamente con los requisitos de promoción determinados en los artículos 10º y 11º. No obstante, por razones de salud u otras causas debidamente justificadas, el Director del establecimiento y el profesor Jefe podrán autorizar la promoción de los alumnos, de 2º a 3º y de 4º a 5º año, con porcentajes menores de asistencia. En el 2º Ciclo Básico (5º a 8º año) esta autorización deberá ser refrendada por el Consejo de Profesores.

Cada alumno está obligado a asistir a la totalidad de las clases establecidas en el horario normal y/o en uno extraordinario que se fije, en cada subsector, asignatura y actividad establecidos en el Plan de Estudios del colegio. Salvo impedimento o causas justificadas, debidamente documentadas.

En caso de inasistencia, el día de ingreso a clases (si lo estima conveniente, puede hacerlo antes) del alumno, el apoderado debe traer al colegio el certificado o justificación, esta debe contener la razón del porqué de la inasistencia a clases, debe proceder de un profesional de la salud, institución, organismo o apoderado, siendo entregado a Inspectoría y firmado el libro de justificaciones. Los certificados o justificaciones por inasistencia de más de 4 días se mantendrán en U.T.P., para posterior constatación y entrega de Calendario de Evaluaciones, si se necesitara.

Los alumnos de 2º y 4º año de Enseñanza Básica que no cumplan con los requisitos de promoción indicados, LOGRO DE OBJETIVOS Y ASISTENCIA, deberán repetir 2º y 4º año Básico, según corresponda.

## **6.2 ENSEÑANZA MEDIA**

### **1º Y 2º MEDIO**

- Respecto del logro de los objetivos:
  - a) Serán promovidos los alumnos de 1º y 2º medio que hubieren aprobado todos los subsectores, asignaturas o actividades de aprendizaje de sus respectivos planes de estudio.

b) Serán promovidos los alumnos que no hubieren aprobado un subsector de aprendizaje o asignatura, siempre que su nivel general de logro corresponda a un promedio 4,5 o superior, incluido el no aprobado.

c) Igualmente, serán promovidos los alumnos que no hubieren aprobado dos subsectores, de aprendizaje o asignaturas siempre que su nivel general de logro corresponda a un promedio 5,0 o superior, incluidos los no aprobados.

La situación final de promoción debe quedar resuelta al término del año Escolar, es decir el 31 de diciembre. Es importante establecer que el colegio, y sus docentes, no aceptarán presión o influencia externa alguna en orden a modificar evaluaciones, calificaciones, situaciones finales o la situación de promoción o repitencia de sus alumnos. Y que se reserva el derecho de entablar las acciones que crea conveniente ante las instancias correspondientes.

- **Respecto de la asistencia:**

Para ser promovidos los alumnos deberán asistir como mínimo al 85% de las clases establecidas en el calendario anual del colegio. No obstante, por razones de salud u otras causas debidamente justificadas, el Director del establecimiento podrá autorizar la promoción de alumnos con porcentajes menores de asistencia en concordancia con el Consejo de Profesores.

### **3º Y 4º MEDIO**

- **Respecto del logro de los objetivos:**

a) Serán promovidos los alumnos de 3º y 4º medio que hubieren aprobado todos los subsectores, asignaturas o actividades de aprendizaje de sus respectivos planes de estudio.

b) Serán promovidos los alumnos que no hubieren aprobado un subsector de aprendizaje o asignatura, siempre que su nivel general de logro corresponda a un promedio 4,5 o superior, incluido el no aprobado.

c) Igualmente, serán promovidos los alumnos que no hubieren aprobado dos subsectores, de aprendizaje o asignaturas siempre que su nivel general de logro corresponda a un promedio 5,0 o superior, incluidos los no aprobados.

No obstante, lo establecido en el párrafo anterior, si entre los dos subsectores de aprendizaje o asignaturas no aprobados se encuentran los subsectores de aprendizaje de Lengua Castellana y Comunicación y/o Matemática, los alumnos(as) que cursan 3º y 4º Año de Enseñanza Media, serán promovidos siempre que su nivel de logro corresponda a un promedio 5,5 o superior. Para efecto del cálculo de este promedio se considerará la calificación de los dos subsectores de aprendizaje o asignaturas no aprobados.

- **Respecto de la asistencia:**

Para ser promovidos los alumnos deberán asistir como mínimo al 85% de las clases establecidas en el calendario anual del colegio. No obstante, por razones de salud u otras causas debidamente justificadas, el Director del establecimiento podrá autorizar la promoción de alumnos con porcentajes menores de asistencia en concordancia con el Consejo de Profesores.

## **ARTICULO 7. DE LAS SITUACIONES ESPECIALES.**

El (la) Director(a) del establecimiento educacional con el (o los) profesores(es) respectivo(s), deberán resolver las situaciones especiales de evaluación y promoción de los alumnos de 1° a 4° año de Enseñanza Básica. Para los alumnos de 5° básico a 4° año Medio, esta resolución deberá ser refrendada por el Consejo de Profesores. Entre otros resolverán los casos de alumnos que por motivos justificados requieran ingresar tardíamente a clases, ausentarse por un período determinado, finalizar el año escolar anticipadamente, casos de evaluación diferenciada, traslado al extranjero, traslado de ciudad, provincia, región o de colegio, casos de pruebas pendientes o número de calificaciones incompleto y otros casos semejantes.

En caso de finalización de año escolar anticipado, el Apoderado deberá hacer una solicitud escrita al (la) Director(a), adjuntando documentos (o copias) que justifiquen y complementen su solicitud. El (la) Director(a) en días siguientes determinará la pertinencia de la petición. UTP avisará tal decisión a profesores y apoderados.

Las situaciones de evaluación de todos los alumnos del Establecimiento deberán quedar resueltas dentro del período escolar correspondiente.

## **ARTICULO 8. ACTAS Y REGISTRO DE CALIFICACIONES**

Las actas y registro de calificaciones y promoción escolar consignarán, en cada curso, las calificaciones finales en cada subsector, asignatura o actividad de aprendizaje, la situación final de los alumnos y cédula nacional de identificación de cada uno de ellos.

Las actas se confeccionarán en tres ejemplares idénticos y deberán ser presentadas a la Secretaria Regional Ministerial de Educación correspondiente, organismo que las legalizará, enviará una a la División de Educación General, devolverá otra al establecimiento educacional y conservará el tercer ejemplar para el registro regional.

Además, se entregará al Mineduc un registro digital a través del Sistema de Información General de Estudiantes (SIGE).

## **ARTICULO 9. SITUACIONE NO PREVISTAS**

Las situaciones de evaluación y promoción escolar no previstas en el presente decreto serán resueltas por las Secretarías Regionales Ministeriales de Educación respectivas dentro de la esfera de su competencia.

El presente reglamento será evaluado por el Consejo de Profesores y el Consejo Escolar al término de cada año escolar para introducir los cambios o modificaciones que sean necesarios.

**Viña del Mar, noviembre de 2017.-**

# **MANUAL DE CONVIVENCIA**

## **MANUAL DE CONVIVENCIA ESCOLAR. Colegio Castilla y Aragón.**

### **FUNDAMENTACIÓN.**

El Manual de Convivencia Escolar del Colegio Castilla y Aragón de Viña del Mar, perteneciente a la Corporación Educacional María Eugenia Cordero Velázquez, se fundamenta en lo dispuesto en la Ley General de Educación en su artículo N° 2, en dónde se indica que “la educación es el proceso de aprendizaje permanente que abarca las distintas etapas de la vida de las personas y que tiene como finalidad alcanzar su desarrollo espiritual, ético, moral, solidario, afectivo, intelectual, artístico y físico, mediante la transmisión y el cultivo de valores, conocimientos y destrezas, enmarcados en el respeto a los derechos humanos y las libertades fundamentales, en nuestra identidad nacional y en el ejercicio de la tolerancia, de la paz y del respeto a la diversidad, capacitándolas para convivir y participar en forma responsable, democrática y activa en la sociedad”

Es en la Unidad Educativa y al interior de la Familia donde se desarrollan y fortalecen las virtudes que exige una sociedad democrática de sana convivencia y de respeto mutuo, que permite formar espíritus altruistas y con alto sentido de tolerancia a la diversidad.

La capacitación en Convivencia es permanente al interior de nuestra Unidad Educativa, ya que no sólo nos preocupa la formación de principios al interior de nuestras aulas, sino que también en la relación con la Comunidad a la que pertenecemos.

Este manual y las estrategias que aquí se esgrimen contemplan una serie de medidas que conducen a erradicar las prácticas discriminatorias y abusivas, y que considera proteger los derechos de los Estudiantes, Apoderados, Docentes y Paradoctes, evitando concepciones reivindicatorias y confrontacionales. La perspectiva del resguardo de derechos debe estar orientada con sentido de comunidad, de proyecto y principios compartidos. De allí surge la responsabilidad por los derechos propios y del otro, presente en valores de solidaridad y colaboración que conlleven a la convivencia pacífica y democrática.

Como asimismo permitiendo instancias de debate entre docentes en los momentos de Consejos de profesores, Consejos de Convivencia Escolar y reflexiones pedagógicas con el fin de unificar criterios y procedimientos ante situaciones puntuales. A su vez, el establecimiento favorece cualquier evento y cursos que apuntan a la solución de conflictos entre alumnos y procedimientos a adoptar por los Docentes y Directivos.

### **I. PRINCIPIOS RECTORES DE LA CONVIVENCIA ESCOLAR**

Para la confección del presente Manual de Convivencia Escolar, se tuvieron como antecedentes los siguientes marcos legales que rigen el desempeño de todo actor educativo, sea alumno (a), docente, docente de aula, directivos, padres y apoderados, otorgando un referente legítimo y obligatorio.



- 1.- La Constitución Política de la República de Chile.
- 2.- Declaración Universal de los Derechos Humanos.
- 3.- Convención sobre los derechos del Niño.
- 4.- Ley General de Educación, Ley N° 20.370.
- 5.- Decretos Supremos de Educación N° 240 de 1999 y N° 220 de 1998.
- 6.- Instructivo Presidencial sobre participación ciudadana.
- 7.- Ley 19688 del 10 de julio del 2000.
- 8.- Marco de la Política de la Convivencia Escolar.
- 9.- Política de Participación de Padres, Madres y Apoderado en el Sistema Educativo MINEDUC 2000.

## **II. TODOS LOS ACTORES DE LA COMUNIDAD EDUCATIVA SON SUJETOS DE DERECHO**

Aprender a vivir juntos, y junto a otros aprender a vivir; son verbos rectores dentro de la convivencia escolar, los que conllevan implícita y explícitamente el reconocimiento del otro como un legítimo otro en la convivencia, y la convivencia cotidiana como un espacio singular para el aprendizaje y la valoración de la diversidad y la pluralidad en las relaciones humanas. Estos dos elementos cobran particular sentido en la convivencia que tiene lugar a diario, al interior del Colegio, la vida escolar congrega en un mismo tiempo y espacio a personas de distintas edades, sexo, religión, función e intereses en torno a un fin común.

Es así como el Artículo N° 1 de la Declaración Universal de Derechos Humanos expresa: Todos los seres humanos nacen libres e iguales en dignidad y derechos y, dotados como están de razón y conciencia, deben comportarse fraternalmente los unos con los otros. A la luz de este artículo, nuestra comunidad educativa está al servicio de la persona y de la sociedad, los derechos esenciales de la naturaleza humana, expresados también por la Constitución de la República de Chile, son respetados, ejercidos y promovidos por cada uno de los actores educativos: docentes, estudiantes, asistentes de la educación y apoderados (as) en el quehacer cotidiano.

## **III. LOS NIÑOS, NIÑAS Y JÓVENES SON SUJETOS DE DERECHO**

El Estado de Chile, en sus políticas públicas ha dado prioridad a nuestros niños, niñas y jóvenes entregándonos documentos legislativos para su protección y resguardo velando y cautelando los derechos de la infancia a través de sus Instituciones. En este ámbito, para el Estado, el desarrollo adecuado y armónico de la infancia y de la juventud es el objetivo principal de las políticas educacionales y el compromiso de país a través de la Convención sobre los Derechos del Niño, en este documento se apela particularmente a los establecimientos educacionales a dar el reconocimiento del lugar propio que ocupan los niños, niñas y jóvenes en la comunidad escolar y en la sociedad como personas íntegras y responsables. Este llamado significa que nuestro colegio debe cuestionar, replantear y modificar el Paradigma de disciplina (punitiva) por el de Convivencia Escolar, en donde todo lo que pueda aportar el otro es valioso para crecer y establecer vínculos potentes. Además, de reorientar sus decisiones pedagógicas y metodológicas para que sean incluyentes en la convivencia escolar y que esta concepción se haga práctica en la convivencia diaria.

## **II.II. LA CONVIVENCIA ESCOLAR: UN ÁMBITO DE CONSISTENCIA ÉTICA**

La promoción y práctica de los principios y valores que la Comunidad Educativa del Colegio Castilla y Aragón, es el eje central de nuestros esfuerzos permanentes.

Cuando los valores fundamentales son compartidos por toda la Comunidad Escolar, estos logran plasmarse en la vida cotidiana de nuestro Establecimiento, se puede decir entonces, que es consistente, es decir, que no existe diferencia entre los valores declarados y su vivencia.

## **II.III. IGUALDAD DE OPORTUNIDADES PARA NIÑOS Y NIÑAS, MUJERES Y HOMBRES**

El hecho de ser hombre y de ser mujer, el ser niña o ser niño es una expresión natural de diferencia, que obliga a mirar la cultura escolar, las prácticas pedagógicas, la distribución de oportunidades y de poder desde las diferencias y desde la igualdad de ambos géneros.

La promoción de justas e iguales oportunidades de desarrollo para hombres y mujeres, considerando la singularidad de género, y con ello contribuyendo a eliminar toda forma de discriminación entre los actores educativos en la cultura escolar, es sin duda una variable estrechamente vinculada con la construcción de comunidades de aprendizaje en que la calidad del vivir juntos devela y valora las diferencias. Nuestro Manual de Convivencia Escolar tiene un propósito claro, ya que no sólo tiene un ámbito ético, sino también un eje conductor que permea transversalmente los subsectores de aprendizaje de todos los cursos y niveles educativos es por eso que no podríamos haber comenzado su confección sin analizar la reglamentación jurídica en el que se apoya y del cual se desprenden los pilares de su reglamentación y de su propósito. De esta forma y habiendo hecho una actualización y socialización por la legislación vigente de nuestro país hemos confeccionado el marco jurídico en el cual se basa el Manual de Convivencia Escolar del Colegio Castilla y Aragón.

## **II.IV. RESPETO A LA DIVERSIDAD ÉTNICA, SOCIAL Y RELIGIOSA**

La Comunidad Educativa del Colegio Castilla y Aragón reconoce y valora al individuo en su especificidad cultural, social, de origen, considerando su lengua, cosmovisión e historia, como una valiosa herramienta de culturización.

Nuestro Establecimiento Educativo es laico, por tanto, acoge a todo niño o niña sin importar su credo y respeta en forma estricta sus principios religiosos.

## **III. MARCO CONCEPTUAL**

Por convivencia escolar se entenderá toda “interrelación entre los diferentes miembros de un establecimiento educacional, que tiene incidencia significativa en el desarrollo ético, socioafectivo e intelectual de alumnos y alumnas”. Esta concepción no se limita a la relación entre las personas, sino que incluye las formas de interacción de los diferentes Estamentos que conforman una comunidad educativa, por lo que constituye una construcción colectiva y es responsabilidad de todos los miembros y actores educativos sin excepción participar de ella.

Y también como “una red de relaciones sociales, que se desarrollan en un tiempo-espacio determinado que tiene un sentido y/o propósito (educación y formación de los sujetos) y que convoca a los distintos actores que participan en ella (docentes, estudiantes, directivos y apoderados) a ser capaces de cooperar, es decir, operar en conjunto y acompañarse en la construcción de relaciones y vínculos positivos entre sus miembros”

En relación al concepto de transversalidad, este es entendido para los efectos de este manual como: Transversalidad no sólo es la interrelación curricular, es también uno de los elementos de una pedagogía de la convivencia, pues se trata no solamente de la relación entre los aspectos cognitivos, sino también sociales y culturales. Para el concepto de conflicto, planteamos tres definiciones:

### **A.- Concepto de Conflicto**

De todas las definiciones formales, ninguna denota que el conflicto sea positivo o negativo. Sin embargo, para muchos, las connotaciones de la desarmonía, la incompatibilidad y la pugna son negativas. Nuestras asociaciones personales con el término CONFLICTO tienden a reflejar experiencias y revelar supuestos negativos acerca del conflicto, como algo que se debe evitar, si no eliminar. Las asociaciones personales a menudo también son emocionales. El conflicto significa ira, odio, traición y pérdida.

Nuestros sentimientos, pensamientos, reacciones físicas y conductas en torno al conflicto surgen, al menos en parte, de las creencias, supuestos y experiencias con los que fuimos criados. Saber que el conflicto es normal y potencialmente beneficioso, no es suficiente para cambiar la creencia de toda una vida acerca de que el conflicto es peligroso, ni para alterar una respuesta incorporada y establecida de evitar el conflicto.

Nuestra definición positivista del conflicto es: “los conflictos son situaciones en donde dos o más personas entran en oposición o desacuerdo, porque, sus posiciones, intereses, necesidades, valores o deseos son incompatibles, o son percibidos como incompatibles, en donde juegan un papel preponderante la emociones y en donde la relación entre las partes en conflicto puede salir robustecida o deteriorada en función de cómo sea el proceso de resolución de conflictos.

Estas interacciones antagónicas son necesarias para la vida, porque, mantienen las diferencias. Si todo el mundo pensara igual y estuviera básicamente de acuerdo, sería muy difícil sostener interacciones dinámicas en la igualdad absoluta; esto produciría un estancamiento en las relaciones sociales y no se generarían espacios para crecer.

Un conflicto resuelto con éxito puede traer beneficios, tanto en el momento mismo de llegar a una solución, como también a futuro, enfrentando otros conflictos con una actitud diferente y con disposición a resolverlos adecuadamente.

### **B.- La Mediación**

La mediación es un mecanismo de solución de conflictos a través del cual un tercero ajeno al problema interviene entre las personas que se encuentran inmersas en un conflicto para escucharlas, ver sus intereses y facilitar un camino en el cual se encuentren soluciones equitativas para los participantes en la controversia.

Por otra parte, podemos definir esta figura como el intento de poner fin a una diferencia a través de la participación activa de un tercero que recibe el nombre de mediador, quien trabaja para encontrar puntos de consenso y hacer que las partes en conflicto acuerden un resultado favorable. El mediador actúa dentro de una libertad de formalidades y aunque tiene una participación activa en la discusión, no tiene bajo sus funciones la solución de la disputa.

### **C.- Características del Mediador**

Según D. Goleman “Practica de la Inteligencia Emocional”, las personas que manejan los conflictos (mediadores) son personas que:

Manejan a las personas difíciles y las situaciones tensas con diplomacia y tacto.

Reconocen los posibles conflictos, sacando a la luz los desacuerdos. Alientan el debate y la discusión abierta.

Buscan el modo de llegar a soluciones que satisfagan plenamente a todos los implicados.

#### **D.- Manejo de Conflictos**

Para el buen manejo de los conflictos, es útil el desarrollo de las siguientes habilidades:

- Interpretar señales: La capacidad de leer los sentimientos de la oposición resulta fundamental para alcanzar el éxito. “Los acuerdos son emocionales y lo que importa no es tanto lo que dicen las palabras sino lo que piensan y sienten las partes implicadas”. Robert Friedman, abogado.
- Canales de negociación: La mayoría de estos canales son a largo plazo, por ello los problemas se cuecen a fuego lento y emergen en contadas ocasiones.

Existen tres tipos de estrategias en los canales de negociación:

- Resolución del conflicto: Ambas partes logran éxito equitativo.
- Compromiso: Ambas partes renuncian a algo.
- Imposición: Una parte fuerza a la otra.

**Resolución creativa de los conflictos:** Según L. Lantieri y su programa, la mejor manera de resolver conflictos es utilizando la creatividad. A continuación, se describen los pasos a seguir:

Comience calmándose, establezca contacto con sus pensamientos y busque el modo de expresarlos. Muéstrese dispuesto a resolver las cosas comunicándose de manera asertiva.

Formule su punto de vista en un lenguaje neutro.

Trate de buscar formas equitativas de manera creativa, colaborando en la búsqueda de la solución.

No debemos olvidar que paralelamente al desarrollo de habilidades para la resolución de conflictos, debemos fortalecer las habilidades de autoconocimiento, confianza en sí mismo, autocontrol y la empatía.

#### **IV. ROLES DENTRO DEL ESTABLECIMIENTO**

A continuación, definiremos los roles y responsabilidades de cada integrante de la comunidad educativa, en relación a la convivencia, acotando su marco de acción y responsabilidades en la resolución de conflictos.

ESTABLECIMIENTO EDUCACIONAL.	- Espacio público de privilegio para el desarrollo pleno de derechos y deberes por medio de la convivencia pacífica y de los principios y valores democráticos, generando espacios participativos de bienestar común con y entre los miembros de la comunidad local.
------------------------------	--

<p>DOCENTES DIRECTIVOS.</p>	<ul style="list-style-type: none"> <li>- Cautelar la coherencia interna entre VISIÓN y MISIÓN del PEI y el estilo de convivencia escolar, sus normas y procedimiento de abordaje de conflictos en la comunidad.</li> <li>- Definición de las distintas atribuciones de los miembros de la comunidad escolar en los procesos de toma de decisiones, evaluación y participación relacionados con la convivencia escolar.</li> <li>- Abordar los problemas de convivencia con un sentido de comunidad, solidaridad y cooperación entre y con los distintos actores en pro de aprender a manejar conflictos y autorregular la conducta para una convivencia positiva.</li> </ul>
<p>DOCENTES.</p>	<ul style="list-style-type: none"> <li>- Crear condiciones de trabajo cooperativo y solidario dentro y fuera del aula a través de un lenguaje franco, dinámico y respetuoso de la dignidad humana.</li> <li>- Crear condiciones para ejercer cotidianamente una relación respetuosa entre los miembros de la comunidad, valorando las diferencias.</li> <li>- Incorporar en sus metodologías estrategias de resolución de conflictos.</li> </ul>
<p>PARADOCENTES.</p>	<ul style="list-style-type: none"> <li>- Resguardar una convivencia tolerante, respetuosa y solidaria en los espacios y ámbitos educativos que les corresponden.</li> <li>- Resguardar el cumplimiento de las normativas internas de los establecimientos en los diversos espacios educativos.</li> </ul>
<p>ESTUDIANTES.  PADRES, MADRES.</p>	<ul style="list-style-type: none"> <li>- Participar proactiva e informadamente en las diversas oportunidades que la comunidad escolar provea, respetando los principios y valores que sustentan la convivencia escolar.</li> <li>- Conocer y respetar las normas de convivencia del establecimiento escolar.</li> <li>- Acompañar y colaborar activamente en el proceso.</li> <li>- Participar activamente de las reuniones de mediación y colaborar de manera proactiva de los procesos de resolución de conflictos.</li> <li>- Acoger las recomendaciones y derivaciones a especialistas realizada por los mediadores.</li> </ul>

## **V. OBJETIVOS DEL MANUAL DE CONVIVENCIA ESCOLAR**

- 1.- Establecer un mecanismo que entregue, normas, principios y valores que deben ser respetados por todos los integrantes de la Comunidad Escolar.
- 2.- Coordinar las estrategias a nivel de Establecimiento para colaborar en la resolución de conflictos, generados en la interacción cotidiana escolar.
- 3.- Entregar pautas de solución y acuerdo entre las partes afectadas (profesores, alumnos, apoderados u otros), logrando compromisos formales, satisfaciendo los principios de Legitimidad y Justicia. Escuchar además a la parte acusada y respetar todos sus derechos.
- 4.- Generar una cultura social de la no violencia y respeto a la dignidad humana.
- 5.- Promover una sana convivencia democrática entre todos los actores del proceso educativo.
- 6.- Promover la toma de conciencia, decisiones y el autocontrol del comportamiento de los diversos actores del proceso educativo.
- 7.- Crear las bases para hacer coherentes la formación de los educandos con los principios de tolerancia y diversidad.
- 8.- Orientar a la comunidad educativa para que los aspectos formativos estén presentes en las diferentes funciones y se encuentren inspirados en los principios y valores Institucionales.
- 9.- Armonizar los Planes y Programas con los diferentes talleres de Jornada Escolar Completa, de forma que propenda a la superación de la fragmentación del saber humano, al diálogo entre pares. Propender a priorizar el desarrollo personal de los alumnos con una formación valórica y de habilidades sociales para la vida por sobre asuntos materiales.

## **VI.- PERFIL DEL ALUMNO EGRESADO DEL COLEGIO CASTILLA Y ARAGÓN.**

Todo alumno egresado del Colegio Castilla y Aragón se distinguirá de entre sus pares por:

- Una formación ética y moral fundamentada en los principios básicos cristianos de amor y respeto al prójimo.
- Muestras habilidades sociales tales que le permiten interactuar adecuadamente en distintos grupos de personas. (Empatía, tolerancia, capacidad de escucha, etc.)
- Capacidad de autosuperación personal sobre la base del trabajo esforzado y honesto.
- Una rigurosa y exigente formación disciplinaria y motivación por la búsqueda perfeccionamiento continuo.
- Una voluntad inquebrantable y sólidos principios de rectitud.
- Una visión integradora del Saber Humano, fundamentada en el respeto de la naturaleza y de los conocimientos que ella nos entrega.
- Una vocación de trabajo constante en favor del progreso de la Comunidad y de País.

## **VII.- PERFIL DEL DOCENTE DEL COLEGIO CASTILLA Y ARAGÓN**

Todo docente que desarrolle su actividad en el establecimiento deberá cumplir con los siguientes aspectos que norman el perfil del profesor del colegio:

- Mantener una actitud de escucha activa y de empatía con el resto de los integrantes de la Comunidad Educativa.
- Ser una persona recta con sólidos principios morales, culta y comprometida con su quehacer.
- Distinguir por su actitud de acogida y tolerancia.
- Propender a la formación académica continúa expresada en la búsqueda de la autocapacitación, la investigación y la docencia.
- Su permanente comunicación asertiva con todos los Estamentos del Establecimiento.
- Tener un alto espíritu colaborativo y proactivo en todo su quehacer pedagógico.
- Tener un alto espíritu de autocrítica, capacidad de análisis y superación frente a las diferentes situaciones.
- Mantener una preocupación constante por el bienestar emocional de los alumnos(as).
- Ser ejemplo del respeto fundamental de los Derechos de los individuos.
- Mantener un diálogo honesto y cordial con los alumnos(as).

## **MANUAL DE CONVIVENCIA ESCOLAR Colegio Castilla y Aragón**

### **DE LA COMUNIDAD ESCOLAR**

#### **Artículo 1º.**

La Comunidad Escolar Colegio Castilla y Aragón la conforman todos los Estamentos que participad de ella, los individuos en conocimiento de sus deberes y derechos deben generar en todo momento un ambiente que favorezca el buen desarrollo de las actividades escolares y extracurriculares, además de ayudar a conformar la personalidad de los propios alumnos/as haciendo de ellos sujetos integrales, desde lo cognitivo, valórico y social.

### **DE LOS DOCENTES.**

#### **Artículo 2º**

Los Profesionales de la Educación del Colegio Castilla y Aragón deben cultivar sus cualidades de empatía, autenticidad, un trato deferente para con sus alumnos, aceptación entre las alumnas/os, promover un clima de armonía, iniciativa y creatividad, discreción, dominio del curso, habilidad motivadora, dominios de temas y contenidos, diversidad de recursos metodológicos, puntualidad y responsabilidad en la atención del curso y una propensión a la actitud formadora permanente.

#### **Artículo 3º**

El Profesor de Aula es un orientador por excelencia y debe incentivar la colaboración y la fraternidad entre sus alumnos(as) y pares.

#### **Artículo 4º**

El Profesional de la Educación del Colegio debe velar porque los alumnos y alumnas desarrollen el sentido de responsabilidad, el autocontrol de la conducta y la educación de la emoción.

#### **Artículo 5º**

El personal del Colegio debe actuar en consecuencia a lo que se exige al alumnado y comportarse de acuerdo a las exigencias del Colegio, siendo un modelo a seguir, tanto en su presentación personal, trato, vocabulario y respeto.

### **DE LAS RELACIONES PROFESOR - APODERADO.**

#### **Artículo 6º**

Todos los funcionarios del Colegio Castilla y Aragón deben velar porque las relaciones con los apoderados se efectúen en un ambiente de sana convivencia y respeto mutuo. Quien incurra en una acción que vaya en desmedro de la sana convivencia será citado a Dirección para conversar el caso puntual y de reiterarse la situación será notificado por escrito y consignada la situación en su hoja de vida.

#### **Artículo 7º**

Profesores y Apoderados deben respetar los horarios establecidos para reuniones de Sub-Centros, horarios de atención de Apoderados, citaciones a mediación vía agenda del alumno (a) o citación por cualquier estamento que colabora en la formación de sus hijos e hijas.



**Artículo 8°**

Los Profesores Jefes deben informar en forma oportuna y constante al apoderado la situación pedagógica y conductual de los alumnos de su grupo, así como llevar al día el registro de entrevista de apoderados. Debe informar a Inspectoría, U.T.P., Orientación y a Dirección si el caso necesita de la intervención de alguno de estos estamentos.

**Artículo 9°**

Los Profesores de Asignaturas deben mantener una oportuna y permanente comunicación con los Padres y Apoderados, y con el profesor jefe entregándoles antecedentes del proceso de aprendizaje en su asignatura y orientar procedimientos según sea el caso, citando a entrevista a los padres, en su hora de atención de apoderados.

**Artículo 10°**

Los Docentes en su rol Orientador tienen la obligación de remediar cualquier situación conductual que se desarrolle dentro o fuera del Establecimiento, entregando las orientaciones, indicaciones o realizando la denuncia correspondiente ante las autoridades del Colegio.

**DE LOS ALUMNOS Y ALUMNAS.****Artículo 11°****DERECHOS.**

1. Recibir los servicios educacionales acordados conforme al Proyecto Educativo Institucional.
2. Derecho de ser escuchado(a) cuando expresa sus opiniones y a la búsqueda de soluciones.
3. Ser considerados en la toma de algunas decisiones.
4. Disponer de un espacio para realizar trabajos y tareas.
5. Considerar motivos de salud y representaciones del Colegio para ausencias a pruebas u otras evaluaciones.
6. A ser respetado por todos los funcionarios del establecimiento.
7. Recibir atención en caso de enfermedad o accidente derivándolo al servicio de salud correspondiente, cuando sea necesario, hasta que el apoderado se haga cargo del estudiante.
8. A que no se le reprenda en forma hostil delante de otra(s) persona(s) o en privado.
9. A que los procesos evaluativos se le notifiquen en forma oportuna.
10. A ser informado de las calificaciones oportunamente en los plazos establecidos en el Reglamento de Evaluación.
11. A que los instrumentos de evaluación les sean entregados.
12. Participar en actividades extracurriculares, día del alumno(a) y aniversario.
13. A no ser despachados antes que termine el período escolar por ausencia de algún profesor.
14. A ser retirado anticipadamente del establecimiento, por fuerza mayor, en forma personal por su apoderado.
15. Contar con un profesor asesor permanente, quien le informe oportunamente al profesorado de las actividades organizadas por el Centro de Alumnos(as).
16. Conocer oportunamente el horario de actividades curriculares diarias de su curso.
17. Conocer oportunamente el horario de actividades extracurricular.
18. Contar con asesoría y apoyo (de todos los estamentos) en todas las iniciativas que propendan a su desarrollo personal.
19. Ser respetado como persona en la diversidad de su etnia, sexo, religión, estrato socioeconómico, situación académica y/o disciplinaria, u otra.
20. Presentar trabajos, investigaciones o rendir evaluaciones que se hicieren en su ausencia justificada, de acuerdo a un calendario especial definido por el Evaluador en conjunto con los docentes involucrados.

21. Respetar la información de su privacidad, salvo cuando haya riesgo a su estabilidad síquica o seguridad física, caso en que la información será adecuadamente administrada por quien corresponda.
22. Ser llamado respetando su dignidad e identidad por su nombre, sin apodos.
23. Recibir información y apoyo para promover el desarrollo pleno y sano de su afectividad y sexualidad.
24. Contar con las instancias educativas que aseguren su autocuidado y la prevención de conductas de riesgo asociadas al consumo de tabaco, alcohol y drogas ilegales.
25. Según el Artículo 11 de la Ley General de Educación: “Durante la vigencia del respectivo año escolar o académico, no se podrá cancelar la matrícula, ni suspender o expulsar alumnos por causales que se deriven del no pago de obligaciones contraídas por los padres o apoderados o del rendimiento de los alumnos”.

## **Artículo 12° DEBERES.**

1. Respetar a sus compañeros, profesores y personal del Colegio usando un lenguaje pertinente y adecuado.
2. Expresar sus pensamientos y sentimientos de modo asertivo.
3. Abordar la solución de conflictos a través del diálogo y participar de las instancias de mediación con respeto.
4. Abstenerse de portar o utilizar armas o elementos que pongan en riesgo la integridad física y estabilidad psicológica de sí mismo como de otras personas.
5. Abstenerse de portar y/o consumir cigarrillos, drogas o bebidas alcohólicas, tanto dentro del establecimiento, como fuera de él, vistiendo el uniforme Institucional.
6. Permanecer en el Establecimiento durante toda la jornada de clases, a menos que sea retirado/a personalmente por su apoderado/a.
7. Llegar puntualmente al inicio de cada jornada y a las horas de clases después de cada recreo.
8. Contar con autorización escrita de su apoderado para todas las salidas a terreno, según necesidad de cada sector de aprendizaje.
9. Asistir a todas las pruebas u otras instancias de evaluación sean escritas, orales, de grupo o individuales.
10. Presentarse a clases con todos los materiales solicitados por el docente según las exigencias de cada sector de aprendizaje.
11. Tener siempre disponible la Agenda Escolar, por ser el canal de comunicación diario con sus padres o apoderados.
12. Informar periódicamente a sus padres y/o apoderados de su avance formativo y de sus procesos personales asociados con las experiencias educativas.
13. Vestir el uniforme completo del Colegio; en clases de Educación Física debe vestir el uniforme deportivo institucional.
14. Tener una presentación personal y de prendas de vestir aseada y ordenada. El varón debe llevar el cabello corto (corte escolar) y bien peinado; la dama: llevar el cabello ordenado y para ambos, no utilizar joyas, maquillaje, tatuajes u otro tipo de ornamentos.
15. En ceremonias y representaciones públicas tener una impecable presentación y actuación de acuerdo a lo establecido por el Colegio.
16. No utilizar en clases y/o actividades de aprendizaje teléfonos celulares, aparatos musicales, juegos electrónicos y otros elementos distractores.
17. Cuidar y mantener ordenado y limpio su espacio de trabajo.
18. Acatar todas las normas establecidas por la institución.
19. Abstenerse de traer al Colegio objetos de valor, ya que, no es responsabilidad del Colegio la pérdida o extravío de cualquier especie de los alumnos.

20. El alumno al ingresar a cada clase deberá depositar apagado todo teléfono celular que porte en una caja dispuesta para ello en cada sala de clases.
21. Cumplir las indicaciones, instrucciones, requerimientos y disposiciones de los (las) profesores (as) y administrativos(as).
22. Los alumnos(as) que representan al Colegio en actividades deportivas, artísticas u otras, deben tener un buen comportamiento. En caso de que tengan faltas graves y/o muy graves, se les suspenderá de la posibilidad de representar al Colegio en cualquier actividad.
23. Cumplir oportunamente con sus obligaciones y tareas.
24. Adoptar una actitud de compromiso frente a cada subsector, manteniendo un comportamiento que favorezca el normal desarrollo de las clases y de todas las actividades planificadas por el Colegio.
25. Cumplir con el envío y devolución de circulares y comunicaciones emanadas del Colegio y los apoderados.
26. Cuidar el entorno natural y los bienes del Establecimiento.
27. Mostrar conductas que no dañen la imagen del Colegio Castilla y Aragón, manteniendo el respeto hacia las personas, cualesquiera que ellas sean.
28. Velar por su seguridad evitando acciones temerarias que pongan en peligro su integridad física.
29. En el establecimiento los alumnos y las alumnas deberán abstenerse de exhibir conductas de índole romántica o connotación sexual: tomarse de la mano, besarse u otras)
30. Acatar estrictamente las instrucciones de seguridad que se fijen y participar disciplinadamente de los operativos de seguridad.
31. Respetar todos los documentos oficiales del Colegio, en especial el libro de clases y otros documentos de uso exclusivo del personal administrativo y docente.

### **Artículo 13°**

## **PRESENTACIÓN PERSONAL Y RESPONSABILIDAD**

### **A. PRESENTACIÓN PERSONAL**

a) El Colegio exige el uso del uniforme con el propósito de mantener un orden en el vestir, siempre limpio y ordenado. El alumno debe reflejar la preocupación del hogar en su presentación personal. El uso adecuado del uniforme identifica al alumno de Aragón; teniendo una conducta acorde a los principios y valores de nuestro establecimiento, tanto dentro como fuera de él.

#### **1. Uniforme diario:**

La tenida de uso diario es el buzo deportivo del colegio que consta de:

- Buzo Institucional.
- Polera Institucional cuello redondo.
- Medias blancas.
- Zapatillas blancas.

La tenida deportiva no debe sufrir modificaciones en su largo o ancho como:  
Pantalón pitillo, polera acortada o cualquier otra alteración a su forma original.

#### **2. Uniforme completo:**

El uso de la tenida formal queda reservado para actividades protocolares sean estas: Actos cívicos, disertaciones, ceremonias, salidas pedagógicas u otras indicadas por el establecimiento.

**Educación Prebásica:**

- Delantal cuadrillé rojo, niñas y capa beige, niños
- Buzo Institucional
- Polera Institucional Cuello Polo
- Parka Azul Marino Institucional
- Niñas cabello tomado, Niños cabello corto
- Accesorios para el cabello, color gris.

**Educación Básica y Media:**

- Vestón Azul marino (varones) o Blazer azul marino (damas) con insignia.
- Falda Institucional Damas (largo a la rodilla), Pantalón gris tradicional Varones.
- Delantal cuadrillé azul, damas y capa beige, varones (1° a 6 año Básico).
- Polera Institucional cuello Polo.
- Parka Azul Marino Institucional.
- Medias color gris.
- Damas cabello tomado, accesorios para el cabello, traba o colett gris.
- Varones cabello corto tipo escolar.
- Sin maquillaje de ningún tipo.
- Uñas cortas y limpias.
- Sin joyas ni pearcings.

Los alumnos y alumnas desde 7° Básico a 4° Medio deben utilizar capa y delantal en actividades de laboratorio de la asignatura que lo requiera.

**Tenida Deportiva\*, para clases de Educación Física o Talleres Deportivos:**

- Polera Institucional cuello redondo.
- Polera blanca de recambio.
- Short / calza (niño / niña) Institucional.
- Medias blancas.
- Zapatillas blancas.

**\*El uso de la tenida deportiva forma parte de la evaluación de la asignatura de Educación Física.**

**ASEO E HIGIENE PERSONAL**

Los alumnos del establecimiento deberán mantener hábitos de higiene y presentación personal acordes a la calidad de educandos.

**DAMAS:**

- Pelo tomado, limpio, sin tinturas ni decoloraciones.
- Cinta, traba o colett gris (todos los días).
- Uniforme diario completo.
- Sin maquillaje, de ningún tipo.
- Uñas cortas y limpias.
- Sin joyas ni pearcings.

**VARONES:**

- Pelo limpio, corte colegial y peinado normal, sin exceso de gel ni despeinados, sin teñido total o parcial.
- Uniforme diario completo.
- Sin joyas ni piercings.
- Uñas cortas y limpias.
- Rostro limpio, afeitado y sin maquillaje.

No podrán asistir a clases, aquellos alumnos que presenten pediculosis, escabrosos (sarna) o enfermedades infectocontagiosas si los padres se niegan a administrar los tratamientos y medidas que se utilizan para su erradicación, esto debido al riesgo que implica el contagio para la población escolar que se atiende en el establecimiento.

**B. RESPONSABILIDAD ESCOLAR**

Responsabilidad: Asistencia y justificación de inasistencias, puntualidad, cumplimiento de deberes escolares.

Son las normas que regulan la responsabilidad y el compromiso de los alumnos en relación a la asistencia regular a clases, la justificación de las mismas, la puntualidad y el cumplimiento de sus deberes escolares.

**A) Puntualidad:**

Los alumnos deben ser puntuales en el ingreso al establecimiento y a la sala de clases según corresponda, para esto se establecen los siguientes horarios:

Se considerará como atraso el ingreso al establecimiento una vez iniciada la jornada y durante la jornada una vez iniciada la clase. Es obligación de todo alumno llegar con la debida puntualidad a cumplir con sus deberes escolares como una forma de autocontrol, autodisciplina y como signo importante de respeto a profesores y compañeros.

El estudiante Castilla y Aragón no debe llegar atrasado, por lo que debería llegar a lo menos con diez minutos de anticipación a la hora de inicio de actividades.

- Inspectoría controlará y autorizará atrasos por fuerza mayor. De ser autorizado un atraso, quedará constancia en el “Registro de Atrasos” de la Agenda y el “Registro interno de Inspectoría”, el alumno cumplirá con lo estipulado en dicho Registro.

- Los alumnos que llegan atrasados ingresan a la sala de clases en los cambios de hora, para no interrumpir el desarrollo de las actividades académicas de los demás estudiantes.

**B.1 Atrasos después de recreos:** estando en el colegio, el alumno no tiene motivo para llegar atrasado. De ocurrir, el Inspector estudiará las causas y de acuerdo a ellas lo hará ingresar a clases.

**B.2 Medidas sobre atrasos:** Pese a que el atraso es una falta, el alumno siempre debe ingresar a clases. Cuando la situación se repite en el tiempo se aplicarán las siguientes acciones:

08:04 – 08:13 los estudiantes de 1° básico a 4° medio ingresan por puerta plaza en dirección al comedor para registrar el atraso correspondiente por un inspector administrativo, permanecerán todos juntos para salir a las 08:13 hrs. a sus respectivas salas de clases, de forma ordenada y silenciosa para no interrumpir el normal desarrollo de las actividades.

08:14 – 08:43 los estudiantes ingresarán por la puerta plaza y permanecerán en el comedor del colegio para registrar el atraso e ingresarán todos juntos a las 8:45 hrs. a sus respectivas salas de clases, de forma ordenada y silenciosa para no interrumpir el normal desarrollo de las actividades.

### **B.3 Entrevistas apoderados atrasos.**

- A los cinco atrasos, debe asistir el apoderado a entrevista con Inspectoría.
- A los diez atrasos, asiste el apoderado a entrevista con el Prof. Jefe, el estudiante deberá realizar trabajo formativo, por un día de una hora después de clases en horario coordinado con Inspectoría.
- A los quince atrasos, apoderado asiste a entrevista con Dirección y/o Inspectoría General, el estudiante deberá realizar trabajo formativo de estudio dos horas en distintos días después de clases durante dos días en horario coordinado con Inspectoría.
- Si el estudiante reitera la falta, cada cinco atrasos deberá nuevamente realizar trabajo formativo durante dos días dos horas después de clases en horario coordinado con Inspectoría.

### **Trabajos formativos y/o comunitarios:**

a) **Servicios comunitarios:** son actividades que apunten a lograr beneficios para la comunidad educativa, haciéndose responsable de las consecuencias de sus actos a través del esfuerzo personal.

**Por ejemplo:** limpiar algún espacio del colegio, mantener el jardín, mantener la limpieza de muebles, ordenar material en la biblioteca, etc.

b) Realizar estudio pedagógico en la biblioteca o algún otro lugar del colegio que se destinará en ese momento, los días viernes desde las 13:30 a 14:30 hrs.

c) Realizar investigación relativa a temas pertinentes de formación valórica y exponer en afiches, diarios murales o presentaciones en PPT.

d) Realizar exposición frente a grupos cursos sobre temas valóricos relevantes. Los horarios y cursos se coordinarán con Inspectoría General.

e) Derivación psicosocial: con el fin de apoyar el proceso formativo de los estudiantes que lo requieran.

### **Artículo 14°**

#### **DE LAS TRANSGRESIONES (FALTAS).**

Se considera transgresión el no cumplimiento de los deberes señalados anteriormente. Se clasificarán en leves, graves y muy graves.

De las transgresiones y los procedimientos adoptados, siempre deberá quedar constancia escrita en el libro de clases, sin perjuicio de los registros que corresponda mantener en Inspectoría General y Orientación.

#### **I. Las siguientes son consideradas Transgresiones Leves:**

a) Impuntualidad en la hora de llegada a clases, actividades académicas, actos propios de la institución o actividades en representación de ella.

b) Falta de cuidado de la higiene y presentación personal.

c) Mantener encendidos teléfonos celulares en horas de clases. y/o actividades de aprendizaje.

d) Utilizar en clases aparatos tecnológicos de todo tipo, aparatos electrónicos, aparatos mecánicos u otros que no correspondan a necesidades de aprendizaje.

e) Falta de compromiso con el buen uso, cuidado y mantención de materiales y con el aseo en los lugares de uso común tales como: Salas de clases, laboratorios, canchas, baños, pasillos, patio, jardines y otros.

- f) Presentarse a clases sin los materiales necesarios para realizar las actividades académicas.
- g) Presentarse sin la Agenda Escolar, la que tiene carácter de intransferible.
- h) Presentarse sin uniforme deportivo para la clase de Educación Física, salvo certificado médico o comunicación escrita por el Apoderado.
- i) Comercializar dentro del Colegio cualquier tipo de sustancia, artículo, bebida, alimento, sin estar expresamente autorizado(a) para ello.
- j) Toda otra transgresión a este reglamento que no esté sancionada como grave o muy grave en las disposiciones siguientes, o que no sea calificada de esa forma por la Dirección y Consejo de Convivencia Escolar.

## **II. Las siguientes son consideradas Transgresiones Graves:**

- a) Realizar transgresiones leves en forma reiterada, salvo el caso de la impuntualidad que lo será por más de tres (3) veces en la hora de llegada a clases, actividades académicas, actos propios de la institución o actividades en representación de ella. Será competencia del Consejo de Convivencia Escolar determinar la gravedad de la acción.
- b) Faltar a una evaluación, entrega de trabajo, disertaciones, etc.; compromiso u obligación sin el debido justificativo médico.
- c) Retirarse de las clases o del Colegio en horario lectivo sin la autorización correspondiente.
- d) Realizar acciones formales o informales que provoquen o induzcan a actitudes discriminatorias a la diversidad de tipo, sexual, religiosa, raza, social u otras.
- e) Realizar acciones formales o informales obscenas o que provoquen o induzcan a actitudes y/o actos de igual índole.
- f) Negarse a cumplir, acatar u obedecer órdenes emanadas o impartidas por autoridades, docentes y asistentes de la educación, dadas en un marco de respeto.
- g) No respetar valores y símbolos patrios.
- h) Tener actitudes como copiar y/o ayudar a copiar a otro compañero(a).
- i) Insultar o golpear a un compañero o a cualquier miembro de la comunidad.
- j) Participar y/o provocar desórdenes masivos dentro o fuera del colegio.
- k) Inasistencia reiterada a interrogaciones, trabajos o pruebas sin justificación médica.
- l) Uso no autorizado o apropiación de bienes de compañeros de colegio.
- m) Manipular sin autorización libros de clases.

## **III. Las siguientes son consideradas Transgresiones muy Graves:**

- a) Vulnerar de palabra o hecho el prestigio u honra de la Institución o de los miembros de la comunidad escolar.
- b) Adulterar y/o falsificar documentos: Libros de clases, certificados o cualquier otro documento de carácter oficial para el Colegio.
- c) Apropiarse de objetos o elementos materiales e intelectuales tanto dentro como fuera de la comunidad educativa y/o inducir a otros a esta acción o a la complicidad del silencio.
- d) Destruir total o parcialmente, en su estructura o capacidad de funcionamiento, la propiedad pública o privada, tanto dentro como fuera de la comunidad educativa.
- e) Portar o utilizar armas de cualquier tipo u otros elementos que pongan en riesgo la seguridad física propia o de otras personas.
- f) Toda actitud del alumno fuera del establecimiento que afecte o deteriore la imagen de la Unidad Educativa, encontrándose con uniforme, buzo deportivo del Colegio, tales como: vocabulario grosero, riñas, embriaguez, consumo de alcohol en la vía pública, actitudes reñidas con la moral y cualquier acción que atente contra la dignidad de las personas.
- g) Tomar el nombre de funcionarios y/o autoridades del Establecimiento para cometer infracciones o inducir a ellas.

- h) Cualquier agresión física, psicológica, por medio de Internet, mensajes de texto vía celular u otros a cualquier miembro de la comunidad educativa, siendo denunciado inmediatamente y llevado el caso al Consejo de Convivencia Escolar.
- i) Mantener conductas de hostigamiento, amenazas, matonaje y/o bullying con alumnos de Colegio o de otros establecimientos durante y fuera de la jornada escolar.
- j) Participar, distribuir, exhibir, elaborar o difundir material audiovisual o gráfico de carácter sexual y/o que atente contra la moral y buenas costumbres y que afecte la integridad física, psicológica y moral de las personas.
- k) Mantener conductas de acercamiento físico desde contacto sexual a relación propiamente tal.
- l) Hurtar, robar dentro o fuera del Establecimiento.
- m) Poseer, consumir, suministrar y/o comercializar cigarrillos, bebidas alcohólicas u otras drogas dentro o fuera del Colegio y en cualquier actividad que la institución patrocine.

La nueva normativa legal nos obliga a dar cuenta en forma inmediata de todos los acontecimientos que revistan carácter de delito y que afecten a los alumnos en el Colegio, aun cuando se produzca en el trayecto desde su casa o viceversa.

Podrán catalogarse de muy graves otras infracciones o faltas que por su naturaleza y efectos requieran de tal calificación.

#### **Artículo 15°**

#### **DE LOS PROCEDIMIENTOS**

La convivencia escolar es heterogénea, compleja y sensible; la misión del Colegio es garantizar el bien común, por lo tanto, en sus actores se debe erradicar la arbitrariedad y la discriminación en favor del respeto y la dignidad humana.

a) Los procedimientos que se adoptarán ante una posible instancia de conflicto serán los que a continuación se detallan:

- Identificar la falta (transgresión a la norma).
- Proceso de investigación, ¿qué pasó? Y ¿por qué?
- Escuchar a las partes involucradas, identificar contexto y motivaciones, definir responsables.
- Citar a una reunión de mediación con apoderados y alumnos.
- Evaluar la gravedad de la falta (establecer criterio de gradación, leve, grave o gravísima).
- Determinar si existen atenuantes o agravantes de la falta).
- La aplicación de la sanción (proporcional a la falta y de carácter formativo).

b) Ante esta situación, existen principios establecidos en el marco jurídico de Chile que serán respetados, como, por ejemplo:

- Respeto al proceso (presunción de inocencia y las instancias de apelación).
- Privilegiar el diálogo entre las partes afectadas.
- Poner en marcha la aplicación de técnicas de resolución de conflictos, estas pueden ser: negociación, mediación o conciliación.
- Buscar la reparación y el aprendizaje, ya sean personales o materiales, restauración de las relaciones.



c) Como asimismo el procedimiento de evaluación de las faltas en el ámbito escolar será:

- Evaluar las faltas con participación de los involucrados.
- Afrontar el conflicto entre las partes involucradas con ayuda de terceros.
- Restablecer las relaciones humanas rotas o producto d tensión.
- Definir el acuerdo o compromiso en forma explícita y en conformidad de los actores.

### **Artículo 16**

#### **DE LAS ATENUANTES**

Se consideran como circunstancias que atenúan o eximen la responsabilidad en la transgresión de él (la) estudiante, las siguientes:

- a) Haber tenido buen comportamiento en su vida escolar y extraescolar.
- b) Asumir oportunamente las responsabilidades que le competen en la transgresión y consecuentemente haber realizado las acciones de disculpas y/o reparaciones que amerita el caso.
- c) Haber sido inducido contra su voluntad por alguna persona a cometer la transgresión.
- d) Haber realizado voluntariamente acciones destinadas a anular o mitigar los efectos de su transgresión.

### **Artículo 17**

#### **DE LAS AGRAVANTES**

Se consideran como circunstancias agravantes de la responsabilidad en la transgresión de la (el) estudiante, las siguientes:

- a) Ser reincidente en la transgresión.
- b) El haber realizado la transgresión para ocultar o ejecutar otra.
- c) El grado de perturbación que la conducta produzca en la comunidad educativa.
- d) Haber realizado la transgresión aprovechando la confianza depositada en él.
- e) Realizar la transgresión aprovechando condiciones de inferioridad, debilidad o enfermedad de otras personas.
- f) Colocar a la persona afectada por la transgresión en incapacidad de resistir o en condiciones de inferioridad física o psíquica.
- g) Que la conducta indebida y los elementos físicos utilizados signifiquen gran riesgo para la seguridad de otras personas.
- h) Haber premeditado la transgresión autónomamente o con complicidad de otras personas.
- i) Una vez realizada la transgresión agravar deliberadamente los efectos de ella.

### **Artículo 18**

#### **DE LA SUPERACIÓN DE CONFLICTOS**

- a) Entrevista personal y formal del alumno(a) con el Profesor/a en cuya clase o circunstancia se originan los hechos para escuchar al estudiante, para que éste defina sus responsabilidades y decidir, en conjunto, vías de superación del conflicto, basadas en la metodología de mediación.
- b) En caso de que el conflicto no se supere, se derivará al Estamento respectivo, ya sea Inspectoría General, UTP, Orientación, quienes en un plazo de no más de 7 días entregarán el Plan Remedial.
- c) Reunión con los padres o apoderado/a y el o los estudiantes involucrados, para que estos asuman sus responsabilidades y consecuencias de los hechos y compromiso de solución y/o cambio.
- d) En caso de inasistencia injustificada de los padres y/o apoderados a la reunión de mediación, se programará una nueva fecha y en caso de una nueva inasistencia injustificada, el Colegio adoptará las medidas que estime pertinentes, entendiéndose que existe falta de interés en solucionar el conflicto por parte de los padres y/o apoderados.

- e) Tratar en la hora de Orientación y/o Consejo de Curso el problema o incidente cuando atañe a todos, a través de la técnica del diálogo.
- f) Derivar, según necesidad, a Orientación para diseñar plan de apoyo y seguimiento, convenido con el/la estudiante y sus padres. Se redactarán los documentos que contengan los objetivos, plazos y demás acuerdos, debiendo ser suscritos por los padres y/o apoderados. Estos documentos tendrán el carácter de Compromiso, y su incumplimiento llevará a una situación de Condicionalidad. El no cumplimiento de los acuerdos y compromisos adquiridos mediante la firma de la Condicionalidad será causal de la no Renovación del Contrato Educativo para el año siguiente.
- g) El análisis y firma de los documentos de Compromiso se realizará en una reunión con presencia de algún integrante del equipo de Gestión, Profesor Jefe, estudiante involucrado/a y sus padres o apoderado/a.
- h) El análisis y firma de los documentos de No renovación de matrícula se realizará en una reunión con presencia de la Directora, Inspectoría General, Profesor Jefe, Orientación, y padre o apoderado.
- i) Las transgresiones graves y muy graves serán informadas, inmediatamente ocurridas, a la Dirección, quien determinará el procedimiento a seguir considerándolo como un “Caso” para análisis.
- n) La falta de suscripción por parte de los padres y/o apoderados del Compromiso y de la Condicionalidad demostrará una falta de interés en solucionar la situación del estudiante y un perjuicio para el Colegio, por lo que podrá cancelarse la matrícula por apartarse del proyecto educativo y/o suspenderse el ejercicio de los demás derechos que establece este reglamento y el contrato de prestación de servicios educacionales.

### **Artículo 19º DE LAS SANCIONES**

Dependiendo del carácter de la falta, las sanciones y los responsables de su aplicación son las siguientes:

<b>SANCIÓN.</b>	<b>RESPONSABLE.</b>
Amonestación Verbal.	Equipo de Gestión. Profesor Jefe. Docente de subsector.
Citación al Apoderado.	Equipo de Gestión. Profesor Jefe. Docente de subsector.
Firma de compromiso.	Equipo de Gestión. Profesor Jefe. Docente de subsector.
Suspensión de clases o de otras actividades.	Equipo de Gestión.
Trabajo Social.	Equipo de Gestión. Profesor Jefe. Docente de subsector.
Pago de daños materiales	Equipo de Gestión.

<b>SANCIÓN.</b>	<b>RESPONSABLE.</b>
Carta de compromiso familiar.	Equipo de Gestión. Profesor Jefe. Docente de subsector.
Carta de acuerdo.	Equipo de Gestión. Profesor Jefe. Docente de subsector.
Cancelación de matrícula.	Consejo de Convivencia Escolar.

La Dirección del Establecimiento tiene la Facultad de citar en forma extraordinaria al Consejo de Convivencia Escolar para determinar la Cancelación de la matrícula de los alumnos(as) en cualquier periodo del año escolar, si la gravedad de la situación lo amerita, y si son aportados todos los antecedentes necesarios para ello.

**Condicionabilidad de Matrícula:** Medida disciplinaria que es una advertencia formal respecto a las conductas de un(a) estudiante. La condicionabilidad de matrícula puede ser aplicada en cualquier época del año y será revisada al final de cada semestre, independientemente de la fecha en que se haya aplicado.

**Generalidades sobre Expulsión y Cancelación de Matrícula:** La ley de Inclusión establece un procedimiento común aplicable tanto a la medida disciplinaria de expulsión como la de cancelación de matrícula, disponiendo que estas medidas sólo podrán aplicarse cuando:

- ✓ Sus causales estén claramente descritas en el reglamento interno; y además Afecten gravemente la convivencia escolar, o se trate de una conducta que atente directamente contra la integridad física o psicológica de alguno de los miembros de la comunidad escolar.

En los casos de que la causal invocada corresponda a hechos que afecten gravemente la convivencia escolar, el Director del establecimiento, previo al inicio del procedimiento de expulsión o de cancelación de matrícula, deberá:

- a) Haber representado a los padres, madres o apoderados, la inconveniencia de las conductas, advirtiendo la posible aplicación de sanciones.
- b) Haber implementado a favor de él o la estudiante las medidas de apoyo pedagógico o psicosocial que estén expresamente establecidas en el reglamento interno.

Lo expuesto en el Art. 202, no será aplicable cuando la causal invocada corresponda a una conducta que atente directamente contra la integridad física o psicológica de alguno de los miembros de la comunidad escolar.

La decisión de expulsar o cancelar la matrícula a un estudiante sólo podrá ser adoptada por la Dirección del establecimiento.

Esta decisión, junto a sus fundamentos, será notificada por escrito al estudiante afectado y a su padre, madre o apoderado.

- ✓ **Cancelación de Matrícula:** Se refiere a la medida que puede tomar un establecimiento para el año escolar siguiente, es una medida disciplinaria que se puede aplicar a los estudiantes si los hechos que lo originan son considerados como faltas gravísimas en el Reglamento Interno y de convivencia escolar. Es considerada como una medida extrema, excepcionalísima y última, legítima sólo cuando efectivamente la situación implique un riesgo real y actual (no potencial o eventual) para algún miembro de la comunidad. Esta medida disciplinaria no es aplicable a los estudiantes de NTI y NTII.
- ✓ **Expulsión:** Se refiere a la medida que puede tomar un establecimiento durante cualquier época del año escolar, cuando se trate de una conducta que atente directamente contra la integridad física o psicológica de alguno de los miembros de la comunidad escolar. Esta medida disciplinaria no es aplicable a los estudiantes de NTI y NTII.
- ✓ **Suspensión de la Ceremonia Graduación:** Esta medida será aplicada cuando algún estudiante de un curso cometa una falta que afecte gravemente la convivencia de la Comunidad Escolar. Ej: Destrozos, listas negras, insultos en redes sociales, acciones delictivas, etc. La sanción podrá aplicarse de manera individual, grupal o colectiva.

En cumplimiento con lo señalado en el Artículo N° 10 de la Ley General de Educación “durante la vigencia del respectivo año escolar o académico, no se podrá cancelar la matrícula, suspender o expulsar alumnos por causales que se deriven de la situación socio económica o del rendimiento de los alumnos”.

#### **Artículo 20°**

#### **INSTANCIAS DE SUSPENSIÓN DE CLASES**

Un alumno (a), podrá ser suspendido de clases, sólo en tres instancias: por 24 horas, por 3 días consecutivos y hábiles para el período escolar y por una semana (sólo cuando el Consejo de Convivencia y la Dirección lo estime necesario), esta determinación debe haber seguido todos los pasos mencionados en el Artículo N°15.

#### **Artículo 21°**

#### **CAUSALES DE LA MATRÍCULA CONDICIONAL**

Un alumno (a) quedará con Matrícula Condicional cuando su proceder como estudiante transgreda las normas, valores y principios que consigna el manual de Convivencia Escolar y a esta instancia se llega después que un alumno (a) ha cumplido el debido proceso (etapa de entrevistas con el Profesor Jefe, Encargado de Convivencia Escolar, Orientador, Inspector General, Directora, (con el Apoderado presente), en las cuales se hayan suscrito los incumplimientos a los compromisos de cambio conductual y que se registran en la Hoja de Observaciones del Alumno (a), hojas de atención y libro de registro de Convivencia Escolar.

Si el (la) alumno(a) incumpliese los compromisos suscritos y no generará el cambio conductual esperado, el apoderado será informado por la Dirección y/o Encargado de Convivencia Escolar sobre la decisión tomada por el Consejo de Convivencia Escolar, La no renovación de matrícula para el año siguiente.

## **Artículo 22°**

### **DE LA RED DE APOYO**

- a) El apoyo al estudiante se da a través de un equipo coordinado en sus acciones, sea por el Profesor Jefe, Orientador y derivaciones a especialistas del Colegio o externos.
- b) La entrevista realizada con el estudiante y/o apoderado o padres se registrará con la fecha y firma en la carpeta de atención de apoderado, que cada Profesor Jefe y del Subsector de aprendizaje debe obligatoriamente manejar al día. Se dejará constancia de la asistencia en el “Registro de Observaciones” del libro de clases.

## **Artículo 23°**

### **EL CONSEJO DE CONVIVENCIA ESCOLAR**

- a) El Consejo de Convivencia Escolar es el responsable de analizar semestralmente la situación conductual de los alumnos(as) del Establecimiento. Este organismo está conformado por todos los Docentes del Establecimiento y el Equipo de Gestión.  
Es un órgano resolutorio que indica la condicionalidad o cancelación de matrícula de un alumno(a), según los antecedentes aportados por todas las partes a petición de la Dirección del Establecimiento puede ser convocado extraordinariamente.
- b) Se efectuará un análisis pedagógico de la situación de los (las) alumnos(as) con dificultades conductuales y posteriormente en el Consejo de Convivencia, según amerite la situación redactará un acta de acuerdo que será suscrita por todos los asistentes. De igual manera se dejará registro de la reunión, la votación y acuerdos en el libro de Consejo de Profesores.

## **Artículo 24°**

### **NOTIFICACIÓN DE FALTAS Y PROCEDIMIENTO SANSONATORIO.**

Toda falta cometida por el estudiante, de acuerdo al nivel escolar, será notificada primeramente a éste por el Inspector General, de manera presencial, quien conversará y reflexionará sobre el incumplimiento cometido por el/los involucrado/s y la disposición del Reglamento Interno infringida o incumplida. Posteriormente se citará al apoderado del alumno, madre, padre o a quien corresponda, a través de la agenda escolar del establecimiento o, en su defecto, vía telefónica con el fin de programar una entrevista personal en donde se le informará la falta cometida por el estudiante, dejando registro de esta conversación en el libro de actas de Inspectoría General detallando los acuerdos para convenir mejoras esperadas por parte del alumno mediante las correspondientes medidas formativas. Todo ello en atención al nivel escolar del educando.

De reiterarse la falta cometida, el Inspector General deberá llevar a cabo los siguientes procedimientos:

- 1.- Entrevista presencial y personal con el estudiante con el propósito de notificar la reiteración de la falta, de la norma infringida en el Reglamento Interno y reflexionar en relación con ésta,
- 2.- Citación al apoderado del alumno, madre, padre o quien corresponda; con el propósito de informar la reiteración de la falta, mediante la agenda escolar del establecimiento o en su defecto vía telefónica,
- 3.- Aplicación de las medidas disciplinarias detalladas en el presente Reglamento Interno del Establecimiento Educacional, estipuladas en el artículo 14 del mismo.
- 4.- Registro de la entrevista y los acuerdos convenidos con el apoderado del alumno, madre, padre o quien corresponda, en libro de actas de Inspectoría General.

## **DE LA APELACIÓN A MEDIDAS DISCIPLINARIAS.**

El estudiante sancionado con una Condicionalidad, Cancelación de Matricula y Expulsión, su padre, madre o apoderado, podrán pedir la reconsideración de la medida dentro de quince días hábiles de su notificación, ante la Dirección, quien resolverá previa consulta al Consejo de Profesores.

El Consejo de Profesores deberá pronunciarse por escrito, debiendo tener a la vista el o los informes técnicos psicosociales pertinentes.

La Dirección del colegio, una vez que haya aplicado la medida de expulsión o cancelación de matrícula, deberá informar de aquella resolución a la Dirección Regional respectiva de la Superintendencia de Educación, dentro del plazo de cinco días hábiles, a fin de que ésta revise, el cumplimiento del procedimiento contemplado en la ley.

## **DE LAS MEDIDAS REPARATORIAS**

Se entenderán por Medidas Reparatorias las acciones en favor del afectado, que realiza el estudiante que cometió una falta, dirigidas a reparar el daño causado. Para todos los efectos estas medidas no se consideran como sanción. Algunas medidas Reparatorias pueden ser:

- a) Pago del objeto o material dañado.
- b) Reposición de un objeto o material de similares características.
- c) Presentación formal de disculpas privadas a la persona afectada.
- d) Realización de acciones de apoyo académico a la persona afectada.
- e) Publicación mediante medios electrónicos de disculpas, cuando el daño se haya producido por este medio. Complementaria a las disculpas formales.
- f) Firma de compromisos con el afectado de no incurrir en la misma falta.

### **Artículo 25°**

## **DE LOS PADRES Y APODERADOS**

Se entiende por apoderado la persona adulta a cargo del estudiante frente al Colegio y que figure como tal en los registros internos.

Los padres (madres) y apoderados(as) son actores importantes de la comunidad educativa, por lo que el Colegio Castilla y Aragón, promoviendo permanentemente el trabajo en equipo, exige una activa participación de ellos (ellas) en la formación de sus pupilos.

Cada estudiante tendrá un(a) apoderado(a) titular y un(a) apoderado(a) suplente.

El (la) apoderado(a) titular se responsabilizará de la permanencia, actividades y actitudes de su pupilo durante su estadía en el Colegio, y el(la) apoderado(a) suplente reemplazará a él (la) apoderado(a) titular, sólo cuando éste(a) lo requiera.

Los padres, madres y apoderados del colegio Castilla y Aragón autorizan mediante la suscripción de la matrícula, la obtención de imágenes fotográficas y fílmicas de sus estudiantes con fines de promoción de la institución y de registro de evidencias pedagógicas.

**Artículo 26°****DERECHOS DE LOS PADRES (MADRES) Y/O APODERADOS(AS)**

- a) Conocer la situación académica y de desarrollo personal de su hijo mediante informes oficiales y entrevistas con los responsables del proceso.
- b) Conocer el estado de avance en el logro de aprendizajes conforme al currículo correspondiente.
- c) Representar a su hijo en todas las instancias en que se requiera.
- d) A solicitud de las instancias que corresponda, participar en diálogos destinados a la resolución de conflictos y elaboración de los acuerdos que se requieran.
- e) Participar en las actividades y proyectos del Colegio.
- f) Participar en las organizaciones de los Sub Centros de Padres y Apoderados del Colegio y formar comisiones para fines específicos requeridos por el Establecimiento.
- g) Participar en actividades de apoyo a los objetivos del proceso de enseñanza aprendizaje.
- h) Conocer la evaluación del desarrollo personal y social de su hijo(a), las observaciones registradas en el libro de clases y los registros de atrasos e inasistencias, a través de informe escrito elaborado semestralmente por el profesor jefe con las medidas remediales.

**Artículo 27°****DEBERES DE LOS PADRES (MADRES) Y/O APODERADOS(AS)**

- a) Velar que su pupilo(a) cumpla con los horarios de ingreso al establecimiento.
- b) Participar activamente del proceso educativo de su hijo(a).
- c) Firmar el contrato de servicios educacionales.
- d) Pagar oportunamente la colegiatura determinada por la empresa Sostenedora, según lo establecido en el contrato de prestación de servicios educacionales.
- e) Ratificar por medio de firma la recepción de documentos que den cuenta del proceso y situaciones educativas de su pupilo.
- f) Aceptar bajo firma en el momento de la matrícula la Normativa de Convivencia, comprometiéndose a respetarla y hacerla cumplir.
- g) Cumplir personalmente con el trámite de matrícula en las fechas establecidas por el Colegio. En caso contrario la vacante queda a disposición del Establecimiento, atendiendo a que la matrícula es un contrato anual.
- h) Justificar personalmente las inasistencias y atrasos de su pupilo en el horario establecido por el Colegio para tales efectos.
- i) Acompañar a su pupilo(a) en su avance formativo a través de la lectura de su agenda de estudiante y/o solicitando entrevistas en instancias correspondientes.
- j) Apoyar a su hijo(a) en el cumplimiento de la presentación personal: Uniforme completo, aseo personal, equipo de Educación Física cuando corresponda y materiales necesarios para el desarrollo de las actividades educativas.
- k) Solicitar personalmente en Inspectoría General, el retiro de clases de su pupilo(a) cuando por razones justificadas lo requieran. Este trámite deberá realizarse dentro del horario de atención de apoderados de Inspectoría General.
- l) Reponer o asumir los costos de reposición y/o reparación de los bienes del Colegio, de sus compañeros y de terceros dañados, destruidos o perdidos por hecho o responsabilidad de su pupilo(a).
- m) Velar por el cumplimiento de los deberes académicos de su pupilo(a), la asistencia regular a clases y la puntualidad en la hora de llegada.
- n) Promover en sus hijos un estilo de vida saludable, especialmente en la prevención del consumo de tabaco, alcohol y drogas ilegales.

- o) Asistir puntualmente a reuniones de apoderados, de acuerdo a calendarización informada. Es su deber avisar en caso de no poder acudir y solicitar una entrevista con el/la Profesor/a Jefe, en su horario correspondiente para ello.
- p) Comunicar oportunamente a UTP e Inspectoría General las inasistencias prolongadas de su pupilo.
- q) Concurrir al Colegio cuando se le cite a entrevista.
- r) Conocer la evaluación de su desarrollo personal y social, las observaciones registradas en el libro de clases y los registros de atrasos e inasistencias, a través de informe escrito elaborado semestralmente por el profesor jefe, aplicando las medidas remediales.
- s) Respetar los conductos regulares correspondientes: Profesor del Subsector, Profesor Jefe, Inspectoría, Orientación, UTP, según corresponda. Dirección.
- t) Respetar a todos los miembros de la Comunidad Educativa, evitando cualquier tipo de agresión.
- u) Si el apoderado incurriese en una falta considerada muy grave, el Consejo de Convivencia Escolar solicitará el cambio de apoderado titular. Impidiendo que el apoderado participe de cualquier actividad del Establecimiento.

#### **Artículo 28°**

#### **EMBARAZO ADOLESCENTE**

- a) Todas las alumnas del Colegio tienen derecho a una educación de calidad y sin discriminación.
- b) Si existen embarazos durante el año escolar, podrán asistir a clases hasta que su estado se lo permita. Tendrán derecho a las evaluaciones y presentar los trabajos académicos requeridos en horarios y tiempos de común acuerdo entre alumnas, profesor jefe, profesor del Sub-sector, dirección y apoderado. Bajo ninguna circunstancia podrá cancelársele la matrícula, quedar con proceso no terminado o repitiendo al término del año escolar.
- c) Tendrán prioridad en las entrevistas personales con el Profesor Jefe y Orientación para apoyar su formación como persona y sujeto de derecho.

#### **Artículo 29°**

#### **DE LOS PERMISOS, INASISTENCIAS, Y REPRESENTACIONES PÚBLICAS DEL ESTABLECIMIENTO POR LOS ALUMNOS Y ALUMNAS**

- a) Todos los estudiantes del Colegio tienen derecho a solicitar permisos para ausentarse de sus obligaciones escolares, el apoderado (a) debe concurrir personalmente al Establecimiento a realizar el retiro. Siempre y cuando esto responda a causas debidamente justificadas y que el(la) alumno(a) no tenga que rendir alguna evaluación.
- b) Los alumnos y alumnas que deban representar al Colegio en actividades públicas, se seguirá el siguiente conducto regular:
  - b1) Si es el Colegio el que necesita ser representado, debe mandar a lo menos con 24 horas de anticipación una comunicación escrita con timbre y firma de la Dirección al apoderado explicando el motivo, con horario de salida y regreso al Establecimiento y acompañado siempre de un docente o funcionario del Establecimiento.
  - b2) El alumno (a) podrá salir del Colegio sólo si el apoderado acusa recibo de la solicitud con su aprobación y firmada por éste.
- c) Toda justificación de inasistencia debe ser realizada personalmente por el apoderado, presentando las licencias médicas, si es que procede.
- d) Becas al extranjero o viajes de larga duración: Analizado el caso se otorgarán las facilidades que aconseje el buen criterio y dentro de las acciones diseñadas para los casos anteriores.



## **DEL HORARIO DE ALMUERZO DE LOS ESTUDIANTES.**

Es necesario que los alumnos realicen su horario de colación de manera segura (para mayor tranquilidad de la familia) y además promover el ingreso puntual a la jornada de la tarde, por consiguiente, el horario de almuerzo se realizará en el establecimiento según se expone:

- a) Los apoderados podrán enviar la colación con el alumno/a o bien dejarla en secretaria de 12:00 a 12:30 hrs.
- b) Los alumnos serán responsables de retirar su lonchera y realizar su colación en el lugar que se dispondrá para ello.

Si algún apoderado necesita que su pupilo realice su hora de colación en el hogar podrá elevar una solicitud que será revisada y otorgada por la Dirección del establecimiento.

Una vez autorizada la solicitud le será entregada, al alumno/a, una tarjeta de salida quien deberá cumplir con el siguiente procedimiento:

- a) Dejar la tarjeta cada vez que se retire a almorzar (una vez al día) con el inspector encargado, en la puerta destinada para ello.
- b) Al reingreso el alumno/a deberá retirarla en secretaría.
- c) Volver puntualmente a la unidad educativa y dar inicio a las 14:00 hrs., la asignatura correspondiente, de lo contrario se tomará registro del atraso correspondiente.

Si el el/la estudiante no regresa del horario de colación, sin presentar justificativo médico, la autorización de salida a almorzar quedará sin efecto hasta que el apoderado titular retire la tarjeta de salida y firme el acuerdo pertinente en Inspectoría General. De ser reiterada la falta (3 veces) el permiso caducará de manera permanente.

### **Artículo 30°**

#### **DE LAS DISTINCIONES.**

Con el fin de incentivar a los alumnos a obtener logros académicos, deportivos y sociales el Colegio Castilla y Aragón hace entrega de distinciones:

- Mejor rendimiento.
- Perfil Castilla y Aragón.
- Mejor compañero.
- Dedicación y constancia.
- Deportista destacado.
- Alumno destacado en inglés.
- Otras que el Colegio estime pertinentes según la ocasión y méritos de los hechos.

### **Artículo 31°**

#### **DEL REGISTRO DE OBSERVACIONES**

a) Todo incidente, hecho y/o acción de conflicto o transgresión de una norma debe ser registrada en la hoja de vida del libro de clases del estudiante o de los estudiantes involucrados (individual), por la persona que corresponda, según responsabilidades. El registro se redacta describiendo los hechos que constan, evitando los juicios de valor, ya que, esta es la observación objetiva que realiza un profesional. Por ningún motivo será ésta utilizada como sanción.

b) Todo acto o acción de carácter positiva, debe ser registrada con igual premura que cuando se registra una acción negativa.

c) Los docentes y profesionales de la educación que deban registrar en el libro de clases tales como: observación al estudiante, entrevista con apoderado y/o alumno, lo realizarán según el formato que corresponda (fecha, nombre y/o cargo de quien preside, observaciones generales y firma del entrevistado).

**Artículo 32°****ACTIVIDADES DEL COLEGIO**

- a) Actos Cívicos: Durante los Actos Cívicos o Ceremonias, los alumnos deben asumir una actitud de cortesía y escuchar atentamente al expositor.
- b) Eventos durante la jornada de clases: Los alumnos deben asistir con su Profesor Jefe y ordenados en fila para luego sentarse en los lugares designados a su curso; asimismo abandonarán el lugar con su curso y permanecerán bajo la supervisión de los docentes todo el tiempo.
- c) Eventos fuera de la jornada: El Colegio comunicará si la actividad es sólo para padres o si es para padres y alumnos; en ambos casos se deberá llegar antes del inicio del acto o ceremonia y permanecer en sus asientos hasta que éste termine y se hayan retirado las autoridades e invitados.

**Artículo 33°****EVENTOS DEPORTIVOS Y SELECCIONES****a) Selecciones:**

Los alumnos serán elegidos por los profesores del área para formar parte de las selecciones del Colegio y deberán asistir a los entrenamientos en las horas y días fijados. Toda actividad de Selecciones es considerada especial, pues está fuera del currículum y es absolutamente voluntaria. Los alumnos que opten por una de estas actividades deberán proveerse de su colación, inscribirse y permanecer en dicha actividad por todo el año.

**b) Eventos deportivos:**

Durante los eventos deportivos que se realicen, dentro y fuera del colegio, los alumnos que asisten sin competir deberán seguir las siguientes instrucciones:

- Mantenerse fuera del área de juego mientras se realiza el evento.
- Guardar silencio mientras se realiza el evento.
- Respetar el normal desempeño de la actividad.
- Seguir las instrucciones del Docente a cargo.

**Artículo 34°****ACOSO SEXUAL**

El establecimiento en este aspecto se regirá por la Ley N° 20.005 que estipula los aspectos a considerar, las acciones definidas como acoso, sus sanciones y sus procedimientos.

Esta situación se aplicará tanto para la relación laboral entre trabajadores como para la relación existente entre trabajadores - alumnado y trabajadores - apoderados.

**DISPOSICIONES FINALES.**

Tendrán carácter consultivo los acuerdos que adopte el Consejo de Profesores del Colegio respecto de estas normas de Convivencia Escolar y resolutive cuando las causales lo ameritan, según el Artículo 15 de la ley 19.070 (Estatuto Docente).

Las situaciones de convivencia no previstas en las presentes normas serán resueltas por la el Equipo de Gestión y el Consejo de Convivencia Escolar.

Este reglamento podrá ser modificado de la misma manera en que se dictó y según las necesidades y requerimientos del Colegio. Estas modificaciones deben ser informadas a la comunidad escolar de la forma que la Dirección y el Equipo de Gestión estimen conveniente.

## ANEXO N° 1

### PROTOCOLO EN CASOS DE MALTRATO O VIOLENCIA ESCOLAR

Documento a utilizar en posibles casos de Maltrato Escolar o Violencia Escolar que es adjunto y parte integrante del Manual de Convivencia Escolar de los alumnos y alumnas del Colegio Castilla y Aragón de Viña del Mar. RBD 40042-4

Año de Aplicación: A partir de julio de 2013.

Considerando que:

En cuanto al acoso o violencia escolar, se considerará a todo acto de agresión u hostigamiento recurrente, dentro o fuera del establecimiento, a través de cualquier medio, sea físico, psicológico e incluso mediante el uso de tecnologías, como Internet o celulares.

Se establece que es responsabilidad de los alumnos, padres, madres, apoderados, profesionales y asistentes de la educación, docentes y directivos, crear un clima escolar que promueva la buena convivencia, y por lo tanto, prevenir todo tipo de acoso.

El establecimiento dispondrá de un encargado de convivencia escolar, quien implementará las medidas que determine el Consejo de Convivencia Escolar.

El establecimiento define para la comunidad escolar las normas y procedimientos sobre los eventuales casos de maltrato o violencia escolar que están bajo la Ley sobre Violencia Escolar, sin perjuicio de los alcances que tienen las normativas generales y constitucionales vigentes sobre la protección de la integridad física y psicológica de la persona.

#### **PÁRRAFO 1° DEL ACOSO ESCOLAR.**

**ARTÍCULO N° 1°:** Se entenderá por acoso escolar toda acción u omisión constitutiva de agresión u hostigamiento reiterado, realizada fuera o dentro del establecimiento educacional por estudiantes o cualquier miembro de la unidad educativa que, en forma individual o colectiva, atenten en contra de otro, valiéndose para ello de una situación de superioridad o de indefensión del afectado, que provoque en este último, maltrato, humillación o fundado temor de verse expuesto a un mal de carácter grave, ya sea por medios tecnológicos o cualquier otro medio, tomando en cuenta su edad y condición.

#### **PÁRRAFO 2° DE LA GRAVEDAD DE CUALQUIER TIPO DE VIOLENCIA FÍSICA O PSICOLÓGICA.**

**ARTÍCULO N° 2°:** Revestirá especial gravedad cualquier tipo de violencia física o psicológica, cometida por cualquier medio en contra de un estudiante o integrante de la comunidad educativa, realizada por quien detente una posición de autoridad, sea director, profesor, asistente de la educación u otro, así como también la ejercida por parte de un adulto de la comunidad educativa en contra de un estudiante.

**ARTÍCULO N° 3°:** Las situaciones de violencia física o psicológica en contra de un funcionario adulto del establecimiento, provocadas luego de una rigurosa investigación por algún alumno, apoderado u otra persona, serán sancionadas de acuerdo a su gravedad, sus alcances y pertinencia por el presente reglamento.

**PÁRRAFO 3º  
DEL DEBER DE INFORMAR SOBRE SITUACIONES DE VIOLENCIA FÍSICA O PSICOLÓGICA.**

**ARTÍCULO Nº 4º:** Los padres, madres, apoderados, profesionales y asistentes de la educación, así como los equipos docentes y directivos del establecimiento educacional, deberán informar las situaciones de violencia física o psicológica, agresión u hostigamiento que afecten a un estudiante o miembro de la comunidad educativa de las cuales tomen conocimiento.

**PÁRRAFO 4º  
DEL MALTRATO ESCOLAR.**

**ARTÍCULO Nº 5º:** Se prohíbe cualquier acción u omisión que atente contra o vulnere la sana convivencia escolar. La autoridad competente investigará, de conformidad a la normativa interna del establecimiento, las conductas consideradas como maltrato escolar, las que deberán ser debidamente comunicadas y, de ser pertinente, castigadas mediante un sistema gradual de sanciones.

**ARTÍCULO Nº 6º:** Definición de maltrato escolar. Se entenderá por maltrato escolar cualquier acción u omisión intencional, ya sea física o psicológica, realizada en forma escrita, verbal o a través de medios tecnológicos o cibernéticos, en contra de cualquier integrante de la comunidad educativa, con independencia del lugar en que se cometa, siempre que pueda:

- a) Producir el temor razonable de sufrir un menoscabo considerable en su integridad física o psíquica, su vida privada, su propiedad o en otros derechos fundamentales.
- b) Crear un ambiente escolar hostil, intimidatorio, humillante o abusivo; o
- c) Dificultar o impedir de cualquier manera su desarrollo o desempeño académico, afectivo, moral, intelectual, espiritual o físico.

**PÁRRAFO 5º  
SOBRE LAS CONDUCTAS DE MALTRATO ESCOLAR.**

**ARTÍCULO Nº7:** Se considerarán constitutivas de maltrato escolar, entre otras, las siguientes conductas:

- a) Proferir insultos o garabatos, hacer gestos groseros o amenazantes u ofender reiteradamente a cualquier miembro de la comunidad educativa;
- b) Agredir físicamente, golpear o ejercer violencia en contra de un alumno o de cualquier otro miembro de la comunidad educativa;
- c) Agredir verbal o psicológicamente a cualquier miembro de la comunidad educativa;
- d) Amedrentar, amenazar, chantajear, intimidar, hostigar, acosar o burlarse de un alumno u otro miembro de la comunidad educativa (por ejemplo: utilizar sobrenombres hirientes, mofarse de características físicas, etc.);
- e) Discriminar a un integrante de la comunidad educativa, ya sea por su condición social, situación económica, religión, pensamiento político o filosófico, ascendencia étnica, nombre, nacionalidad, discapacidad, defectos físicos o cualquier otra circunstancia;
- f) Amenazar, atacar, injuriar o desprestigiar a un alumno o a cualquier otro integrante de la comunidad educativa a través de chats, blogs, facebook, twitter, badoo, entre otros, mensajes de texto, correos electrónicos, foros, servidores que almacenan videos o fotografías, sitios webs, teléfonos o cualquier otro medio tecnológico, virtual o electrónico;
- g) Exhibir, transmitir o difundir por medios cibernéticos cualquier conducta de maltrato escolar;
- h) Realizar acosos o ataques de connotación sexual, aun cuando no sean constitutivos de delito;

- i) Portar todo tipo de armas, instrumentos, utensilios u objetos cortantes, punzantes o contundentes, ya sean genuinos o con apariencia de ser reales, aun cuando no se haya hecho uso de ellos; o
- j) Portar, vender, comprar, distribuir o consumir bebidas alcohólicas, drogas o sustancias ilícitas, o encontrarse bajo sus efectos, ya sea al interior del establecimiento educacional o en actividades organizadas, coordinadas, patrocinadas o supervisadas por éste.

**ARTÍCULO N° 8°:** Cada una de las conductas señaladas en el artículo anterior serán consideradas para los efectos del Reglamento de Convivencia Escolar del establecimiento como muy graves, las cuales estarán sujetas a los mecanismos y procedimientos que contempla la normativa interna del establecimiento.

#### **PÁRRAFO 6°**

#### **MALTRATO ESCOLAR: OBLIGACIÓN DE DENUNCIA DE DELITOS.**

**ARTÍCULO N° 9°:** El equipo de gestión, inspectores y profesores deberán denunciar cualquier acción u omisión que revista caracteres de delito y que afecte a un miembro de la comunidad educativa, tales como lesiones, amenazas, robos, hurtos, porte o tenencia ilegal de armas, tráfico de sustancias ilícitas u otros. Dependiendo de la situación se deberá denunciar ante la Dirección del colegio quien investigará la situación, procediendo de la siguiente manera: citación al apoderado, derivación a programas de prevención de drogas y/o si la situación lo amerita ante la fiscalía.

**ARTÍCULO N° 10°:** Entre los actos establecidos como delito figuran las lesiones, robos, hurtos, amenazas, porte o tenencia ilegal de armas, tráfico de drogas y otros, maltrato, explotación laboral infantil y otros que afecten a los y las estudiantes. Sin embargo, si bien la ley define quiénes están obligados a efectuar la denuncia en caso de conocer la existencia de un delito, no quedan exentos de este deber moral los demás adultos, en función de la responsabilidad compartida que les compete en la protección de la infancia y la juventud.

**ARTÍCULO N° 11°:** Son responsables penalmente los jóvenes mayores de 14 años y menores de 18 años, quienes se rigen por la Ley de Responsabilidad Penal Adolescente. Los menores de 14 años están exentos de responsabilidad penal, por lo que no pueden ser denunciados de un delito. En estos casos, los tribunales competentes para conocer la situación son los Tribunales de Familia, los que pueden aplicar medidas de protección si es necesario.

#### **PÁRRAFO 7°**

#### **MALTRATO ESCOLAR: RECLAMOS, PROTOCOLOS Y DEBER DE PROTECCIÓN.**

**ARTÍCULO N° 12°:** Todo reclamo por conductas contrarias a la sana convivencia escolar podrá ser presentado en forma verbal o escrita ante cualquier autoridad del establecimiento, la que deberá dar cuenta a la Dirección, dentro de un plazo de 24 horas.

**ARTÍCULO N° 13°:** Se deberá siempre resguardar la identidad del reclamante y no se podrá imponer una sanción disciplinaria en su contra basada únicamente en el mérito de su reclamo.

**ARTÍCULO N° 14°:** Sobre los Protocolos de actuación.

- a) El colegio asegurará a todas las partes la mayor confidencialidad, privacidad y respeto por su dignidad y honra.
- b) Quedará por escrito la situación que se presente para analizarla e investigar los hechos.
- c) Dando un plazo de dos semanas para aclarar la situación, citando a las personas involucradas en dicha situación.

**ARTÍCULO N° 15°:** Sobre el Deber de protección.

- a) Si el afectado fuere un alumno, se le deberá brindar protección, apoyo e información.
- b) Si el afectado fuere un profesor o funcionario del establecimiento, se le deberá otorgar protección y se tomarán todas las medidas para que pueda desempeñar normalmente sus funciones, salvo que esto último ponga en peligro su integridad.

**ARTÍCULO N° 16°:** Sobre la resolución.

Dirección e Inspectoría General deberá resolver si se cumplen los requisitos para imponer una sanción, o bien si el reclamo debe ser desestimado. Deberá quedar constancia de los fundamentos que justifiquen la decisión adoptada. Dicha resolución debe ser notificada a todas las partes.

**ARTÍCULO N° 17°:** Sobre las Medidas de reparación.

En la resolución, se deberá especificar las medidas de reparación adoptadas a favor del afectado, así como la forma en que se supervisará su efectivo cumplimiento. Tales medidas podrán consistir, por ejemplo, en disculpas privadas o públicas, restablecimiento de efectos personales, cambio de curso u otras que la autoridad competente determine.

#### **PÁRRAFO 8° SOBRE SU DIFUSIÓN.**

**ARTÍCULO N° 18°:** El establecimiento deberá adoptar las acciones necesarias para la correcta, oportuna y completa difusión acerca de las normas y planes relativos a la convivencia escolar a través de todos los medios disponibles, para que la comunidad educativa esté permanentemente informada y pueda ejercer sus derechos.

**ARTÍCULO N° 19:** Este anexo es parte integrante del Reglamento de Convivencia Escolar y del Reglamento Interno del Establecimiento.

## ANEXO N° 2

### PROTOCOLO PARA LA RESOLUCIÓN PACÍFICA DE CONFLICTOS.

Documento de Resolución Pacífica de Conflictos que es adjunto y parte integrante del Reglamento de Disciplina y Manual de Convivencia Escolar de los alumnos y alumnas del Colegio Castilla y Aragón de Viña del Mar. RBD 40042-4.

Año de Aplicación: A partir de julio de 2013.

#### **PÁRRAFO 1°**

#### **LA CONVIVENCIA ESCOLAR Y LA RESOLUCIÓN DE CONFLICTOS.**

**ARTÍCULO N° 1°:** La convivencia escolar es una instancia de sociabilidad que interpela a todos los actores de la comunidad educativa y revela la necesidad de evaluar, analizar, reflexionar y ordenar nuestras prácticas cotidianas y evidenciar y modificar, de manera participativa, aquellos aspectos de la convivencia que no están aportando ni fortaleciendo procesos educativos de calidad, siendo la resolución pacífica de conflictos una herramienta orientadora para el trabajo pedagógico del establecimiento.

**ARTÍCULO N° 2°:** El establecimiento, en una labor conjunta y guiada por el Encargado de la Convivencia Escolar, implementará en el Plan de Gestión de la Convivencia Escolar, aspectos sobre Resolución de Conflictos con énfasis en la formación de la persona.

Este Plan tiene como soporte la participación del Centro de Alumnos, Centro de Padres, docentes y asistentes de la educación, en coherencia con las precisiones pedagógicas de los párrafos siguientes:

#### **PÁRRAFO 2°**

#### **TÉCNICAS DE RESOLUCIÓN DE CONFLICTOS.**

**ARTÍCULO N° 3°:** Los conflictos: Nosotros asumimos que los conflictos son inherentes a las relaciones humanas y son situaciones en que dos o más personas, entran en oposición o desacuerdo de intereses y/o posiciones incompatibles donde las emociones y sentimientos juegan un rol importante y la relación entre las partes.

**ARTÍCULO N° 4°:** Es imprescindible evitar la violencia en el contexto escolar, sostenemos que el colegio educa en y para la convivencia, y para ello todos asumimos que:

- a) La elaboración del reglamento debe ser participativo considerando los límites y normas de convivencia escolar.
- b) La aplicación de las normas deben ser consistentes con la misión institucional.
- c) Debemos aprender a confiar en los estudiantes, generando condiciones para que aprendan a resolver pacíficamente sus diferencias.
- d) Debemos incorporar procedimientos colaborativos de resolución de conflictos en la cultura escolar, cautelando instancias formales de diálogo de reparación y de apelación.
- e) Debemos privilegiar el diálogo como herramienta fundamental de entendimiento entre las personas, más que la sanción.
- f) Debemos actuar asertivamente frente a la discriminación y hechos de violencia, promoviendo el respeto mutuo y la inclusión.

**ARTÍCULO N° 5°:** La comunidad escolar del establecimiento educacional utilizará las siguientes técnicas para la resolución de conflictos, de acuerdo a las situaciones y casos específicos:

a) La negociación dirigida: Se escucha el planteamiento de ambas partes y llegan juntos a acuerdos reparatorios.

b) El arbitraje pedagógico.

**ARTÍCULO N° 6°:** Acordamos que antes de registrar o aplicar una falta, se debe previamente:

a) Saber qué paso y por qué.

b) Evaluar la gravedad de la falta y en tercer lugar,

c) Aplicar sanciones.

**ARTÍCULO N° 7°:** Los principios que son importante respetar y considerar en los pasos anteriores son:

a) Respetar el debido proceso.

b) Privilegiar el diálogo entre las partes.

c) Utilizar técnicas de resolución de conflictos.

d) Buscar la reparación y el aprendizaje.

### **PÁRRAFO 3°**

#### **LA NEGOCIACIÓN DIRIGIDA COMO TÉCNICA DE RESOLUCIÓN DE CONFLICTOS.**

**ARTÍCULO N° 8°:** Es importante considerar que el rol de negociador es administrado y sostenido por un miembro del departamento de Inspectoría en que las personas que viven el conflicto tienen un diálogo franco, veraz y respetuoso.

**ARTÍCULO N° 9°:** A fin de comprender y mejorar el proceso de negociación dirigida, los pasos a seguir son:

a) Acuerdo para dialogar y escuchar con respeto.

b) Aclaración del conflicto.

c) Exponer los intereses para resolver el conflicto.

d) Acuerdo de la solución más adecuada para el conflicto.

### **PÁRRAFO 4°**

#### **EL ARBITRAJE PEDAGÓGICO COMO TÉCNICA DE RESOLUCIÓN DE CONFLICTOS.**

**ARTÍCULO N° 10°:** El arbitraje pedagógico: Este rol, de acuerdo a las temáticas o situaciones de conflicto, será desempeñado por:

a) Inspectoría.

b) Unidad Técnico-Pedagógica.

c) Profesor Jefe.

d) Profesor de asignatura.

**ARTÍCULO N° 11°:** Reglas básicas del arbitraje:

Recomendaciones frente a cualquier arbitraje:

a) Resguardar la dignidad de las partes.

b) Resguardar el derecho a la educación.

c) Resguardar el restablecimiento de las relaciones.

d) Proponer una salida justa al problema.

e) Reparación del daño implicado en el conflicto.

**ARTÍCULO N° 12°:** Este anexo es parte integrante del reglamento de Convivencia Escolar y del Reglamento Interno del Establecimiento.





**PÁRRAFO 5º**

**PLAZOS PARA LA RESOLUCIÓN PACÍFICA DE CONFLICTOS.**

**ARTÍCULO N° 13º:** Los plazos que se otorgan para la resolución pacífica de los conflictos es de 72 horas hábiles.

En caso de no existir acuerdo entre las partes, se aplicará el artículo N° 18 de la superación del conflicto (ver página 18 del Manual de Convivencia Escolar).

En caso de no presentarse alguna de las partes a la mediación del conflicto por medio de justificación médica, el plazo comenzará a regir a partir de su reintegración al establecimiento.

### ANEXO N° 3.

## PROTOCOLO DE ACCIÓN Y PREVENCIÓN DE SITUACIONES DE ABUSO SEXUAL INFANTIL.

### I. INTRODUCCIÓN:

La educación de la sexualidad orientada hacia el amor y el respeto, el fortalecimiento de la afectividad, la intimidad, el conocimiento, la protección y valoración integral de sí mismo, son tareas fundamentales en el desarrollo de la persona humana, cuya responsabilidad primera se encuentra depositada en la familia y luego en las instancias educativas formales como el colegio.

El Colegio Castilla y Aragón, en su Misión asume “adopta una tarea de formación de alumnos con valores inefables y tan necesarios como son la tolerancia a la frustración, a la diversidad de actitudes y de personas; espíritu de superación, honestidad, responsabilidad; todos aquellos valores y principios que cobran especial relevancia frente a la preocupante realidad de nuestra juventud actual.” La educación de tal modo debe incorporar el fortalecimiento de toda la comunidad educativa en el manejo adecuado de las situaciones ligadas a la vulneración y adquisición de capacidades de autocuidado, fortaleciendo la sana convivencia e inserción social.

El presente protocolo asume el cuidado para el pleno desarrollo de la afectividad y la sexualidad de nuestros estudiantes. Así, toda la comunidad educativa participa en prevenir cualquier situación que no garantice un ambiente sano y seguro para la formación de nuestros alumnos. Detectar y proceder, ante cualquier situación que atente contra la integridad física y sexual de nuestros alumnos.

La prevención de situaciones de violencia sexual, como es el caso del abuso sexual infantil, es una tarea que compete fundamentalmente a los adultos de la sociedad, tanto para prevenir, proteger y evitar hechos abusivos, o bien, subsanar las consecuencias de éstos cuando ocurren. (UNICEF - MINEDUC, 2011)

### II. OBJETIVOS:

#### OBJETIVOS GENERALES:

1. Establecer procedimientos a seguir ante posibles casos de abuso sexual infantil.
2. Trabajar con transparencia, a modo de asegurar la confianza en el colegio y en los educadores, requisito básico para el desarrollo de la acción educativa.

#### OBJETIVOS ESPECÍFICOS:

1. Disponer de un instrumento de gestión validado y conocido, que permite orientar la respuesta de los establecimientos educacionales ante la ocurrencia de hechos de abuso sexual infantil.
2. Definir el rol de todos los trabajadores del establecimiento en la prevención y en la detección de situaciones de abuso sexual infantil.
3. Promover el trabajo complementario, asociativo y de redes, en base a protocolos de actuación conjunta.

### III. DEFINICIONES:

**VIOLENCIA SEXUAL:** Son las agresiones que vulneran los límites corporales con connotación sexualizada y transgreden la esfera de la sexualidad de una persona, sea hombre o mujer.

Incluye tocaciones, insinuaciones, comentarios de connotación sexual, abuso sexual, ejercicio de presión, abuso de autoridad o confianza, engaño, violación, intento de violación, etc. En general, cualquier conducta que esté encaminada a determinar o doblegar la libre voluntad de la víctima.

**ABUSO SEXUAL:** “Toda acción, que involucre a una niña o niño en una actividad de naturaleza sexual o erotizada, que por su edad y desarrollo no puede comprender totalmente, y que no está preparado para realizar o no puede consentir libremente. En el abuso sexual infantil, el adulto puede utilizar estrategias como la seducción, el chantaje, las amenazas, la manipulación psicológica y/o el uso de fuerza física para involucrar a un niño o una niña en actividades sexuales o erotizadas de cualquier índole. En todos estos casos podemos reconocer que existe asimetría de poder y opera la coerción”.

**ABUSO SEXUAL PROPIO:** La realiza un hombre o mujer hacia un niño o niña. Generalmente consiste en tocaciones del agresor(a) hacia el menor, o de estos al agresor(a), inducidos por el mismo(a).

**ABUSO SEXUAL IMPROPIO:** Exposición de hechos de connotación sexual a menores de 18 años, con el fin de procurar su excitación o la de otro, tales como:

- Exhibición de genitales.
- Realización de actos sexuales.
- Masturbación.
- Sexualización verbal.
- Exposición a la pornografía.

**VIOLACIÓN:** En el caso del varón hace relación a la introducción del órgano sexual en la boca, ano o vagina de una niña o niño, menor de 18 años y en el caso de la mujer hace relación a tener relaciones sexuales sin su consentimiento o mediante la violencia/amenaza.

**ESTUPRO:** Es el acceso carnal, por vía vaginal, anal o bucal, a una persona menor de edad, pero mayor de catorce años. Además, cuando la víctima tiene una discapacidad mental, aunque sea transitoria, y aun cuando esa discapacidad no sea constitutiva de enajenación o trastorno mental.

**DELITO SEXUAL CONTRA MENORES DE EDAD:** Está constituido por conductas de contacto, abuso, transgresión y/o agresión sexual hacia el menor, caracterizada por la falta o vicio en el consentimiento.

**ACOSO SEXUAL:** es aquello en donde el acosador presiona e intimida de alguna manera a su víctima para obligarla a mantener relaciones sexuales. Pero no solamente el acoso sexual apunta a tener sexo con la persona acosada, también es común que al acosador le dé placer insinuarse, realizar comentarios obscenos y manosear a su víctima sin pasar a una instancia de contacto carnal. De todas maneras, casi siempre la finalidad es poder intimar con la persona acosada. (<https://www.definicionabc.com/social/acoso.php>)

### IV. RESPONSABLES Y ENCARGADOS:

La implementación de este protocolo será asumida por el Equipo Directivo, siendo el primer responsable el Inspector General, como Encargado de Convivencia Escolar, quienes procederán a trabajar de forma multidisciplinaria con el psicólogo y orientadora del colegio.

El Inspector General es el encargado de recibir, registrar, revisar y notificar a la Dirección del Establecimiento las situaciones de posible abuso sexual de las cuales se tomen conocimiento y solicitar apoyos externos con la finalidad de acompañar y orientar la toma de decisiones. El colegio posee un registro escrito en donde se deja constancia.

El presente protocolo será revisado periódicamente para mantenerlo actualizado de acuerdo a los ajustes que sean necesarios en relación de los avances legislativos del país o los requerimientos que surjan de su implementación en la práctica.

Sobre la denuncia del abuso:

La denuncia sobre posible abuso sexual contra niños puede efectuarla la víctima, sus padres, el adulto que lo tenga bajo su cuidado o cualquier persona que se entere del hecho.

De acuerdo al Artículo 175 del Código Procesal Penal, la denuncia es obligatoria. Están obligados a denunciar: Los directores, inspectores y profesores de establecimientos educacionales de todo nivel, los delitos que afectasen a los alumnos o que hubiesen tenido lugar en el establecimiento. Quien reciba la información deberá exponer la situación de forma inmediata al Equipo Directivo del establecimiento.

De acuerdo al Artículo 176 del Código Procesal Penal, el Plazo para denunciar es el siguiente: Las personas indicadas en el artículo anterior deberán hacer la denuncia dentro de las 24 horas siguientes al momento en que tomaren conocimiento del hecho criminal.

La denuncia puede realizarse indistintamente en Carabineros, Policía de Investigaciones o en la Fiscalía (Ministerio Público).

Es probable que después de realizada la denuncia, se solicite la cooperación de la comunidad educativa en el esclarecimiento de ciertos hechos, en calidad de testigos. Ello implica, por tanto, que el colegio debe tomar medidas que faciliten la participación de profesores, directivos y cualquier persona citada por el Ministerio Público para que aporte su testimonio.

## **IMPLEMENTACION DEL PROTOCOLO PARA LA PREVENCIÓN DEL ABUSO SEXUAL ESCOLAR.**

### **1. ACCIONES EDUCATIVAS DE PREVENCIÓN:**

El establecimiento incorpora en las asignaturas de Ciencias Naturales, Biología, Orientación y Religión contenidos formativos referentes al cuidado de los estudiantes y temáticas de sexualidad pertinentes a cada nivel. En el nivel prebásico, se trabajará esta temática en el Ámbito de Formación y Autocuidado, apoyado por el plan lector de Fábulas para Niños dirigido al autocuidado.

### **2. CULTURA DEL BUEN TRATO:**

El colegio ha establecido espacios de diálogo entre docentes directivos y alumnos que permite que ellos expresen sus inquietudes, preocupaciones y problemas, todo bajo un clima de respeto, empatía, solidaridad, tolerancia, colaboración, entre otros valores.

### **3. MEDIDAS DE CONTROL DE ACCESO AL ESTABLECIMIENTO Y SUS INSTALACIONES:**

Toda persona que ingresa al establecimiento y que no forma parte de la planta funcionaria debe identificarse en la Secretaría, y no tiene acceso a las instalaciones de la unidad educativa (salas de clases, baños, patio, etc.)

El despacho de los alumnos/as es supervisado por el personal del colegio, no permitiendo el retiro de alumnos/as por personas no autorizadas.

Durante la hora de almuerzo (13:10 a 14:00), los/las alumnos/as, previa autorización escrita del apoderado, cuentan con un “pase de almuerzo” el cual se deja en la secretaría al momento de retirarse y que recupera al momento de ingresar a la jornada de la tarde.

Todo atraso mayor a veinte minutos sin justificativo escrito y firmado por el apoderado será notificado de forma inmediata vía telefónica al adulto responsable.

Sobre el uso de baños y camarines:

La unidad educativa define espacios para los estudiantes, tales como:

- Baños exclusivos de estudiantes, asignados de acuerdo a cada nivel educativo.
- Constante supervisión de Auxiliares y Asistentes.
- Instrucciones explícitas para que el adulto permanezca en la puerta mientras los estudiantes se encuentren dentro del baño o camarín.

### **4. RECLUTAMIENTO DE PERSONAL:**

Toda persona que trabaja en el establecimiento cumple con los siguientes requisitos:

- Entrevistas personales
- Certificado de antecedentes y certificados de estudios correspondientes.
- En el caso de las Asistentes de la Educación, se solicita examen psicológico al sistema de salud pública, como también se realiza de manera particular.
- Obtención de certificado de inhabilitación para trabajar con menores.

### **5. MEDIDAS DE PRUDENCIA EN LA INTERACCIÓN DEL ALUMNADO:**

Evitar las entrevistas o estar solos con alumnos en lugares cerrados o aislados. Optar por los lugares abiertos, como los patios del colegio, canchas, etc. Si fuese necesario que la reunión se lleve dentro de una oficina o sala, ésta debe tener visibilidad hacia adentro.

En el saludo, no hay que forzar la cercanía al niño ni el saludo de beso. Tampoco debe promoverse otro trato de familiaridad que no corresponda claramente a la relación alumno-formador (hacerse llamar tío/tía).

Para el contacto con los niños a través de los medios de comunicación (e-mail, redes sociales y similares) se recomienda como medida de prudencia el uso de cuentas colectivas institucionales. NUNCA cuentas personales. No utilizar baños de los/las alumnos/as.

Informar siempre las entrevistas y reuniones extras con alumnos y apoderados a Inspección General.

No establecer con algún/a niño/a relaciones posesivas, de tipo secreto o una relación emocional afectiva propia de adultos.

No transportar en vehículo a un menor, sin la presencia de otro adulto, o al menos de otros jóvenes.

Utilizar siempre lenguaje y conducta adecuada a un formador.

## **VI. IMPLEMENTACIÓN DEL PROTOCOLO PARA LA DETECCIÓN, ACOGIDA, Y PROTECCIÓN DEL ABUSO SEXUAL INFANTIL.**

### **EN CASO DE SOSPECHA O QUE EL ALUMNO MANIFIESTE SER VÍCTIMA DE ABUSO SEXUAL:**

- a) Informar inmediatamente al Encargado de Convivencia Escolar, que reportará al director/a del establecimiento.
- b) Informar al apoderado/a: se debe citar al apoderado/a y comunicarle sobre la información que se maneja en el colegio. Junto con informarle, se debe acoger al padre/madre y ofrecerle todo el apoyo educativo al menor. En el caso que sea el mismo apoderado el sospechoso de cometer el abuso, se sugiere no entrevistarlo, ya que tienden a negar los hechos o a retirar a los alumnos de los establecimientos.
- c) Se ofrece al apoderado como ayuda la derivación al Psicólogo del Establecimiento.
- d) No exponer al menor a relatar reiteradamente la situación abusiva Mantener el principio de la confidencialidad de la información.

### **PROCEDIMIENTO FRENTE A LA SOSPECHA O DENUNCIA DE ABUSO SEXUAL REALIZADA POR UN/A ADULTO/A:**

En el caso de que un padre o madre denuncie un hecho de esta naturaleza respecto de un/una estudiante, se deben seguir los siguientes pasos:

- a) Informar al profesor jefe o Inspector General y/o al director/a del establecimiento.
- b) En el caso de que el/la presunto/a abusador/a sea una persona del entorno familiar del/de la estudiante, se debe informar inmediatamente al padre o la madre del/de la afectado/a.

### **PROCEDIMIENTO FRENTE A LA SOSPECHA O DENUNCIA DE ABUSO SEXUAL DE UN FUNCIONARIO/A DEL ESTABLECIMIENTO:**

- a) Informar al Encargado de Convivencia Escolar, quien debe dejar registro escrito.
- b) Frente a una acusación, se debe separar de las funciones establecidas al posible victimario/a de la presunta víctima.
- c) El director/a del establecimiento deberá informar al presunto/a abusador/a de la denuncia que hay en su contra, manteniendo la reserva que el caso merece, dejando registro escrito de la entrevista.
- d) El director/a del establecimiento recaudará toda la información necesaria informando a la Sociedad Sostenedora. Todos estos antecedentes quedarán a disposición.

### **PROCEDIMIENTO FRENTE A LA SOSPECHA DE ABUSO ENTRE ESTUDIANTES DEL ESTABLECIMIENTO:**

- a) Informar al Inspector General y/o al Director/a del establecimiento.
- b) El/La Director/a debe informar a los apoderados de la situación y los procedimientos que el colegio debe seguir de acuerdo al Manual de Convivencia, dejando registro escrito de la toma de conocimiento.
- c) Se debe resguardar la identidad de todos los estudiantes, sin importar la condición en que participan, ya sean activos, espectadores, etc.
- d) Como medida de protección, y mientras se recaban los antecedentes, se sugiere al apoderado no enviar al alumno al establecimiento.

e) Se entregará a la comunidad escolar la adecuada información, de manera de evitar malos entendidos, siempre que no interfiera con los procesos de investigación.

#### **CONSIDERACIONES GENERALES.**

a) Cualquier adulto del establecimiento educacional que tome conocimiento de un delito, aun cuando no cuente con todos los antecedentes que le parezcan suficientes o necesarios, deberá poner en conocimiento del hecho, en el menor tiempo posible, a la Fiscalía o al Director del Establecimiento Educacional.

b) En caso de existir objetos (ropa u otros) vinculados a la posible comisión de un delito, evitar manipular y guardarlos en una bolsa cerrada de papel.

c) Ante estas situaciones, se recomienda NO realizar las siguientes acciones: Una investigación sobre lo sucedido, que pretenda recabar antecedentes “objetivos” o que acrediten el hecho, cuestión que corresponde de forma exclusiva al fiscal.

Un enfrentamiento (o careo) con el posible agresor, otros adultos, u otros/as niños/as posiblemente afectados.

Poner en entredicho la credibilidad de lo develado, intentando confirmar o descartar la información aportada por el niño o niña.

Presionar al niño/a para que conteste preguntas o aclare la información. Buscar una solución extrajudicial para resolver la situación.

d) Cualquier aspecto o situación no contemplada en este Protocolo será analizada por el Encargado de Convivencia Escolar y el Equipo Directivo para tomar las medidas correspondientes.

## **ANEXO N° 4. PROTOCOLO EN CASOS DE MALTRATO, VIOLENCIA ESCOLAR Y BULLYING.**

### **I. INTRODUCCIÓN**

Una problemática creciente que en la actualidad aqueja a las instituciones educativas y a quienes la componen, es la violencia escolar, maltrato o acoso. Tomar conocimiento, manejar sus conceptos, tener capacidad para prevenirlo, abordarlo adecuadamente y erradicarlo es fundamental.

Una buena convivencia escolar, es la coexistencia armónica de los miembros de la comunidad educativa, que supone una interrelación positiva entre ellos y permite el adecuado cumplimiento de los objetivos educativos en un clima que propicia el desarrollo integral de los estudiantes.

De este modo, el Colegio Castilla y Aragón busca fortalecer la sana convivencia a través de los lineamientos del Proyecto Educativo Institucional, que establece en su visión la necesidad de “adoptar una tarea de formación de alumnos con valores inefables y tan necesarios como son la tolerancia a la frustración, a la diversidad de actitudes y de personas; espíritu de superación, honestidad, responsabilidad; todos aquellos valores y principios que cobran especial relevancia frente a la preocupante realidad de nuestra juventud actual”

El presente protocolo busca proteger la vida común de la comunidad escolar, establecer procedimientos ante aquellas situaciones irregulares relacionadas con la violencia dentro del establecimiento y permitir que el colegio cumpla su misión educativa y formativa. Por tanto, se espera que todo integrante de la comunidad escolar (directivos, administrativos, profesores, padres y/o apoderados, alumnos, etc), tenga una conducta positiva, honesta respetuosa en todo momento.

### **II. OBJETIVOS:**

#### **OBJETIVOS GENERALES:**

- Establecer procedimientos a seguir ante casos de violencia escolar, maltrato escolar y/o bullying.
- Trabajar con transparencia, a modo de asegurar la confianza en el colegio y en los educadores, requisito básico para el desarrollo de la acción educativa.

#### **OBJETIVOS ESPECÍFICOS:**

- Promover entre los estudiantes relaciones interpersonales positivas.
- Sensibilizar a la comunidad escolar respecto a la existencia del fenómeno de intimidación y/o acoso escolar al interior del establecimiento educacional.
- Implicar a los docentes y apoderados en la prevención y en la acción ante casos de violencia escolar.
- Definir normas claras frente a acciones intimidatorias.
- Interrumpir situaciones de violencia escolar detectadas al interior del establecimiento educacional.

### **III. DEFINICIONES**

**ACOSO ESCOLAR O BULLYING:** Toda acción u omisión constitutiva de agresión u hostigamiento reiterado, realizada fuera o dentro del establecimiento educacional por estudiantes que, en forma individual o colectiva, atenten en contra de otro estudiante, valiéndose para ello de una situación de superioridad o de indefensión del estudiante afectado, que provoque en este último, maltrato, humillación o fundado temor de verse expuesto a un mal de carácter grave, ya sea por medios tecnológicos (ciber-acoso o ciber-bullying) o cualquier otro medio, tomando en cuenta su edad y condición.



**MALTRATO ESCOLAR:** Se entenderá por maltrato escolar cualquier acción u omisión intencional, ya sea física o psicológica, realizada en forma escrita, verbal o a través de medios tecnológicos o cibernéticos, en contra de cualquier integrante de la comunidad educativa, con independencia del lugar en que se cometa, siempre que pueda:

- Producir el temor razonable de sufrir un menoscabo considerable en su integridad física o psíquica, su vida privada, su propiedad o en otros derechos fundamentales;
- Crear un ambiente escolar hostil, intimidatorio, humillante o abusivo; o
- Dificultar o impedir de cualquier manera su desarrollo o desempeño académico, afectivo, moral, intelectual, espiritual o físico.

**VIOLENCIA PSICOLÓGICA:** Incluye humillaciones (por ejemplo, obligar a alguien a hacer algo en contra de su voluntad), insultos, amenazas, burlas (inventar sobrenombres ofensivos), rumores mal intencionados, aislamiento y discriminación por razones infundadas y/o características propias que no esté en la persona cambiar; como por ejemplo: el aspecto físico, la sexualidad, las capacidades, la orientación sexual (o bullying homofóbico), la discapacidad de cualquier tipo, y la condición social, económica, religiosa o política.

**VIOLENCIA FÍSICA:** Incluye cualquier agresión física que provoque daño o malestar (patadas, empujones, manotazos, mordidas, combos), que pueden ser realizadas con el cuerpo o con algún objeto.

**VIOLENCIA A TRAVÉS DE MEDIOS TECNOLÓGICOS (O CYBERBULLYING):** Implica el uso de la tecnología para realizar amenazas o agresiones a través de cualquier plataforma virtual (correo electrónico, chats, blogs, twitter, facebook, mensajes de texto, etc.). Si bien estas conductas trascienden al espacio físico del Establecimiento, revisten importancia si involucra a miembros de la unidad educativa.

**VIOLENCIA SEXUAL:** Agresiones que vulneran los límites corporales y que tienen una connotación sexual (tocaciones, insinuaciones, comentarios de connotación sexual, abuso sexual, violación, intento de violación, etc.)

**SE CONSIDERARÁN CONDUCTAS DE MALTRATO ESCOLAR LAS SIGUIENTES CONDUCTAS:**

- a) Proferir insultos o garabatos, hacer gestos groseros o amenazantes u ofender reiteradamente a cualquier miembro de la comunidad educativa;
- b) Agredir físicamente, golpear o ejercer violencia en contra de un alumno o de cualquier otro miembro de la comunidad educativa;
- c) Agredir verbal o psicológicamente a cualquier miembro de la comunidad educativa;
- d) Amedrentar, amenazar, chantajear, intimidar, hostigar, acosar o burlarse de un alumno u otro miembro de la comunidad educativa (por ejemplo: utilizar sobrenombres hirientes, mofarse de características físicas, etc.);
- e) Discriminar a un integrante de la comunidad educativa, ya sea por su condición social, situación económica, religión, pensamiento político o filosófico, ascendencia étnica, nombre, nacionalidad, discapacidad, defectos físicos o cualquier otra circunstancia;
- f) Amenazar, atacar, injuriar o desprestigiar a un alumno o a cualquier otro integrante de la comunidad educativa a través de chats, blogs, facebook, twitter, badoo, entre otros, mensajes de texto, correos electrónicos, foros, servidores que almacenan videos o fotografías, sitios webs, teléfonos o cualquier otro medio tecnológico, virtual o electrónico;
- g) Exhibir, transmitir o difundir por medios cibernéticos cualquier conducta de maltrato escolar;
- h) Realizar acosos o ataques de connotación sexual, aun cuando no sean constitutivos de delito;

i) Portar todo tipo de armas, instrumentos, utensilios u objetos cortantes, punzantes o contundentes, ya sean genuinos o con apariencia de ser reales, aun cuando no se haya hecho uso de ellos; o

j) Portar, vender, comprar, distribuir o consumir bebidas alcohólicas, drogas o sustancias ilícitas, o encontrarse bajo sus efectos, ya sea al interior del establecimiento educacional o en actividades organizadas, coordinadas, patrocinadas o supervisadas por éste.

#### **CARACTERÍSTICAS DEL AGREDIDO Y DEL AGRESOR:**

Para determinar el acto de bullying resulta fundamental prestar atención especial al conjunto de estudiantes implicados, de manera de romper los códigos de silencio que funcionan en estos casos y fomentar el desarrollo de habilidades y valores sociales que impidan la ocurrencia del hecho.

De este modo, se constituyen ciertas características del agredido y del agresor, las descritas a continuación.

#### **DEL AGREDIDO:**

- Buscan mantener el secreto y el deseo de pasar inadvertidos para no sufrir más agresiones.
- Temen ser tildados de ser incapaces de resolver sus propios problemas, además de no ser blanco de otras agresiones.

#### **DEL AGRESOR:**

- No necesariamente gozan de popularidad entre sus compañeros.
- En muchas ocasiones son marginados y/o discriminados.
- Mantienen y refuerzan el control a través del uso de la fuerza.
- Presentan dificultades para relacionarse con otros de manera asertiva.
- Requieren de atención y apoyo, tanto en lo emocional como en lo pedagógico.

Entre los adultos, muchas situaciones abusivas se pasan por alto, minimizando el impacto en las víctimas o reduciéndolas a “juegos de niños o adolescentes”.

#### **IV. RESPONSABLES Y ENCARGADOS:**

La implementación de este protocolo será asumida por el Equipo Directivo, siendo el primer responsable el Inspector General, como Encargado de Convivencia Escolar.

El Inspector General es el encargado de recibir, registrar, revisar y notificar a la Dirección del Establecimiento las situaciones de violencia escolar, maltrato escolar y bullying de las cuales se tomen conocimiento y solicitar apoyos externos con de la finalidad de acompañar y orientar la toma de decisiones. El colegio posee un registro escrito en donde se deja constancia.

El Encargado de Convivencia Escolar:

- Será responsable de las acciones que determine el consejo con relación a la prevención de violencia escolar.
- Deberá revisar al menos una vez al año el Manual de Convivencia Escolar.
- Deberá generar los turnos de patio de los Asistentes de la Educación para los recreos y supervisar el cumplimiento de éstos.
- Deberá supervisar: el ingreso de los alumnos(as) al establecimiento, la vigilancia de patios durante el recreo y actividades escolares dentro de horario escolar.
- Mediar y resolver conflictos de los estudiantes.

Los Alumnos(as), padres, apoderados, profesores, asistentes de la educación, directivos y todo miembro que forme parte de la comunidad educacional:

- Deberán propiciar y contribuir con un clima escolar que promueva la buena convivencia, de manera de prevenir todo tipo de violencia y acosos.
- Deberán promover y cumplir con las normas de prevención de violencia escolar.
- Deberán informar al Profesor Jefe y/o al Encargado de Convivencia Escolar aquellas situaciones de violencia física, psicológica, agresión u hostigamiento que afecten a un estudiante u otro miembro de la comunidad educativa de las cuales tomen conocimiento.

## **V. MEDIDAS DE PREVENCIÓN:**

Será responsabilidad de toda la comunidad educativa mantener relaciones de respeto, propiciando los valores insertos en nuestro Proyecto Educativo Institucional. En este sentido se deberá de manera transversal, en todas las asignaturas y espacios educativos estar atento a la prevención de conductas o situaciones que pudieren conducir a Violencia Escolar y/o Acoso sexual. En este sentido y de manera sistemática se realizarán las siguientes acciones:

- Incorporación en la Planificación de la Asignatura de Orientación de una unidad de prevención de Violencia Escolar; secuenciada a los diferentes niveles y estadios de desarrollo de los estudiantes.
- Será responsabilidad del Profesor Jefe, el desarrollo de temas relacionados con la convivencia en los respectivos cursos.
- Será responsabilidad del Encargado de Convivencia Escolar monitorear el desarrollo de las unidades por parte de los profesores jefes.

De este modo, con la finalidad de detectar, prevenir y erradicar el maltrato escolar y el bullying, se deben considerar los siguientes aspectos:

- Los sobrenombres o burlas reiteradas hacia algún compañero por alguna característica física, psicológica, étnica u otra no deben ser vistas o consideradas como normales. Estas acciones deben ser consideradas como una forma de hostigamiento que debe ser corregida, debido a que daña la dignidad y la autoestima de un(a) estudiante.
- Reforzar como práctica constante el diálogo y conversación entre directivos, docentes, y/o asistentes de la educación, ya que la falta de fluidez de información provoca el desarrollo de mitos y secretos que promueven las prácticas de hostigamiento. De este modo, se busca fortalecer los espacios de conversación dentro y fuera de la sala de clases.
- No justificar ninguna manifestación de hostigamiento. Frases como “es molesto, le gusta que lo molesten, no es amistoso, le gusta llamar la atención, por todo reclama, nunca está contento” o aislarlo de alguna actividad solo ayudan a fortalecer el maltrato y el hostigamiento.
- Las situaciones de hostigamiento deben ser conversadas abiertamente, en la familia y con los integrantes de la comunidad educativa, evitando mantenerlas ocultas.
- No minimizar una situación de acoso escolar, tampoco comparar ni justificar el actuar de los estudiantes ante estas conductas.

## **ALGUNAS SEÑALES QUE PODRÍAN SER SÍNTOMA QUE UN(A) NIÑO(A) ESTÁ SIENDO VÍCTIMA DE BULLYING:**

- Llega regularmente a su casa con ropa, libros y cosas rotas o éstas le han sido robadas.
- Se niega a mostrar el contenido de las páginas de Internet que visita.
- Recibe llamadas o mensajes telefónicos a horas inadecuadas o en forma insistente, y se pone triste y malhumorado después de recibirlas.
- Tiene moretones, heridas, cortes y rasguños que no se puede explicar.

- Ha perdido el interés por la escuela y por hacer tareas.
- Baja su rendimiento escolar.
- Tiene pocos amigos o no los tiene.
- No invita a compañeros a su casa y rara vez va a la casa de ellos.
- No participa de las actividades que se realizan en la escuela fuera del horario o en fines de semana.
- Presenta regularmente falta de apetito, dolores de cabeza y/o de estómago (justo antes de ir a clases).
- Presenta alteraciones del sueño, insomnio, pesadillas, inquietud mientras duerme o llora mientras duerme.
- Pide dinero extra o saca dinero a escondidas (que podría estar entregando a su agresor).
- Llega a la casa ansioso, triste, alicaído o con los ojos lagrimosos.
- Presenta aspecto triste, deprimido y de inferioridad.
- Cambia de humor de forma inesperada.
- Está irritable y con rabia repentina.

**SI HAY INDICIOS QUE UN(A) NIÑO(A) PARTICIPA EN ACCIONES DE BULLYING, YA SEA COMO AGRESOR O ESPECTADOR:**

- Evitar culpabilizar y/o sancionar en el momento.
- Explicar que intimidar no es un juego.
- Explicar que no intervenir (directa o indirectamente) permite que las agresiones sigan ocurriendo.
- Explicar que implica ser “cómplice” con otros, al perjudicar a alguien.
- Señalar que no se va a tolerar que este tipo de comportamiento continúe.

**VI. IMPLEMENTACIÓN DEL PROTOCOLO EN CASOS DE MALTRATO, VIOLENCIA ESCOLAR Y BULLYING.**

**A) EN SITUACIONES CON HECHOS O CONFLICTOS AISLADOS:**

1. Intervenir en el momento.

Cada adulto, profesor, apoderado, auxiliar, administrativo y/o miembro del colegio que observe una situación conflictiva que involucre algún grado de violencia o agresión, tiene el deber de informarse sobre el conflicto inmediata y directamente a través de los alumnos involucrados en el problema.

2. Derivar situación al Encargado de Convivencia Escolar:

Acción que se deberá realizar idealmente dentro del mismo día que ocurre el hecho, de no ser esto posible, al día escolar siguiente.

3. El Encargado de Convivencia Escolar, deberá:

a) Hablar con todos los involucrados, de manera de solucionar de la mejor manera posible lo ocurrido. Se deberá dejar un registro escrito en la hoja de observaciones del alumno la situación, firmado por los implicados.

b) Informar lo ocurrido al Profesor Jefe de los alumnos involucrados.

c) Informar al/los padres o apoderados de los alumnos(as) involucrados lo ocurrido, y/o los citará a entrevista.

En caso de ser una situación/conflicto que ocurra durante el recreo, se resolverá con los Inspectores encargados y/o Encargado de Convivencia Escolar.

**B) EN SITUACIONES REITERADAS, QUE PERSISTEN EN EL TIEMPO:**

En cuanto se detecte un caso de hostigamiento, violencia u acoso persistente en el tiempo que aqueje a un alumno u alumna, se deberá informar el hecho al Encargado de Convivencia Escolar.

1. Encargado de Convivencia Escolar entrevistará alumno afectado. Se informará la situación al Profesor Jefe, quien deberá averiguar e investigar sobre esta situación (se revisarán antecedentes presentes y pasados de los alumnos identificados como hostigadores y hostigados) para su posterior derivación a psicología.

2. En casos de conflictos entre terceros se deberá resguardar la identidad del denunciante.

3. Durante la investigación se deben tomar medidas para asegurar la confidencialidad, respeto y dignidad de las personas comprometidas.

4. Se realizarán entrevistas individuales con los involucrados, incluyendo a la víctima los victimarios, los testigos y otros alumnos claves del curso (por ejemplo, con alto liderazgo social y académico). Es importante que en estas entrevistas se indague sobre la motivación del acto agresivo (en defensa propia, con la intención de hacer daño), el contexto (dificultades sociales, emocionales y/o familiares) y la sistematicidad de dicha conducta (alta/baja).

5. Se citará a reunión, en la que participará: Dirección, Encargado de Convivencia Escolar, Jefe de UTP y Profesor Jefe, quienes analizarán la situación y determinarán si constituye un caso de Bullying.

6. Se citará, por separado, a los padres y/o apoderados de los alumnos involucrados, con el fin de informar la situación ocurrida y la manera en que se abordará el caso.

7. Se dará paso al plan de acción.

Plan de Acción:

1. Conversar con los involucrados en conjunto (mediación a cargo de un adulto).

2. Establecimiento de acuerdos y compromisos de cada una de las partes, los cuales deben ser registrados por escrito.

3. Toma de conciencia de los alumnos reconocidos como victimarios.

4. Entrevista con los padres de los involucrados, informando sobre las medidas formativas y las sanciones disciplinarias.

5. Informar al Consejo de Convivencia Escolar de lo realizado tras la implementación del Plan de Acción.

#### **MEDIDAS DE PROTECCIÓN AL ALUMNO AFECTADO:**

a) Cambio de ubicación en la sala de clases

b) Supervisión, posterior al problema, de la conducta del alumno acosado y acosador por parte del Profesor Jefe e Inspectoría.

c) Derivación psicosocial.

d) Solicitud de colaboración de la familia de la víctima y del agresor, manteniéndoles en todo momento informados de la situación.

#### **MEDIDAS REPARATORIAS: FORMATIVAS Y DISCIPLINARIAS:**

Las medidas reparatorias, sean éstas formativas o disciplinarias, se refieren a acciones concretas que el agresor realiza con la persona agredida. Tienen por objetivo que el agresor reconozca el daño infringido y lo restituya. Es fundamental que dicha acción surja del diálogo y de la toma de conciencia del daño ocasionado, no de lo que un tercero estime o imponga.

Ejemplos de medidas reparatorias: Pedir perdón públicamente o en privado, en función del carácter del acto violento; realizar alguna actividad de servicio a la comunidad escolar (Limpieza de pasillos, recolección y orden de materiales, elaboración de panel mural relacionado con el conflicto o de convivencia escolar, etc.).

Estas medidas deben ser supervisadas, con el fin de asegurar su cumplimiento, de tal modo que no pierdan su efecto pedagógico.

#### **MEDIDAS CORRECTORAS AL AGRESOR:**

- a) Aplicación del Reglamento de Convivencia Escolar.
- b) Petición de disculpas a la víctima.
- c) Realización de una labor de concienciación de lo ocurrido y sus consecuencias, a cargo de Orientación e Inspectoría General con apoyo del Psicólogo del colegio.
- d) Derivación psicosocial.
- e) Si el agresor es adulto o mayor de edad denuncia por parte de la Dirección del colegio a los tribunales competentes.

**MEDIDAS DISCIPLINARIAS:** Las establecidas en el Manual de Convivencia Escolar, artículos 14º y 16º

Seguimiento:

En este punto se llevarán a cabo todas las medidas tendientes a prevenir la aparición de un nuevo episodio de hostigamiento. Dichas medidas buscan continuar con la protección de los involucrados y abordar las vivencias surgidas tras la/s situación/es experimentadas.

- Entrevistas de seguimiento con la(s) víctima(s), propiciando la expresión de sus vivencias en torno a lo ocurrido y los posibles temores en relación a la aparición de nuevas conductas de hostigamiento.
- Entrevista de seguimiento con el/los hostigadores/es, con el objetivo de profundizar en la toma de conciencia respecto a éste y otros daños causados, además de propiciar la expresión de emociones que pudieron haber gatillado la situación de hostigamiento.
- Entrevista con los apoderados para informar los avances en el proceso.
- Sugerir la derivación a especialistas externos en el caso de ser necesario.

## **VII. SUGERENCIAS A LA COMUNIDAD EDUCATIVA.**

### **A) PARA LA FAMILIA:**

- Controlar los medios de comunicación en la casa.
- Fortalecer las instancias de vida familiar, la comida diaria, las actividades en fines semana y vacaciones (ritos familiares).
- Ayudar a la reflexión, promover actitudes y estilos positivos a través de la conversación.
- Ser ejemplo modelando estilos respetuosos.
- Contener la emoción, dar tranquilidad, ayudar a reconocer emociones.
- No culpabilizar sino responsabilizar.
- No permitir grupos excluyentes.
- No descalificar ni hablar mal de personas del curso, sobre todo delante de los hijos.
- No permitir el maltrato entre hermanos.
- Controlar el acceso a y uso de juegos electrónicos que incitan a la violencia.
- El colegio velará por el bienestar de los alumnos, por lo que se espera que los apoderados confíen en los procedimientos y medidas que el colegio tome.
- Propiciar entre las familias involucradas un clima de respeto y aceptación de las medidas definidas por el colegio.

**B) PARA LOS PROFESORES:**

En la planificación considerar:

- Entregar elementos de discernimiento frente a los contenidos violentos presentes en los medios de comunicación y los juegos electrónicos.
- Fortalecer las instancias de comunicación intrafamiliar.
- Promover actividades de colaboración.
- Incorporar actividades que ayuden a visualizar el problema y reflexionar sobre éste.
- Prever problemas en la conformación de grupos de trabajo (consultar Profesores Jefes).
- Socializar el perfil de comunidad y del estudiante del Proyecto Educativo Institucional

En la clase:

- Propiciar un buen ambiente de aprendizaje (saludo, orden y limpieza, trato amable).
- No aceptar faltas de respeto (intervenir en forma inmediata frente a burlas, lenguaje inadecuado, otros).
- Enseñar a escuchar, respetar al otro mientras habla.
- Mantener un clima adecuado que promueva el aprendizaje: orden, silencio, respeto, etc.

**C) PARA LOS ALUMNOS:**

- Reflexionar sobre las consecuencias del bullying en los agresores y en las víctimas.
- Aceptar la responsabilidad y consecuencias de sus actos.
- Incentivar el autocontrol.
- Ser tolerante frente a la diversidad.
- No amparar situaciones de bullying, denunciar en forma expresa o anónima.
- Integrar a los compañeros a las actividades desarrolladas en el curso.
- No descalificar a los compañeros.

**D) PARA LA COMUNIDAD:**

- Comunicación oportuna con los canales adecuados (Profesor Jefe).
- Cada funcionario desde su rol reportará cualquier hecho que podría llevar a un acto de agresión.
- No dejar a los alumnos sin supervisión (puntualidad, responsabilidad, presencia).
- Socializar este protocolo a todos los estamentos de la comunidad educativa.

**E) PARA EL EQUIPO DE GESTIÓN:**

- Promover acciones de buena convivencia al interior de la comunidad.
- Promover, implementar y evaluar las políticas anti-bullying a la luz del proyecto educativo.
- Asignar los recursos necesarios para concretizar las políticas anti-bullying.

## ANEXO N° 5.

### PROTOCOLO EN CASOS DE EMBARAZO ESCOLAR.

#### I. INTRODUCCIÓN:

Uno de los motivos de deserción escolar es la maternidad o paternidad adolescente, aunque la segunda en menor porcentaje.

El objetivo de este documento es entregar las directrices respecto de la forma de actuar frente a la situación de embarazo, maternidad y paternidad escolar, de tal manera que se asegure y fortalezca la permanencia de los estudiantes en el establecimiento y junto con ello dar a conocer los derechos que tienen los estudiantes que se enfrentan a esta situación.

Nuestro establecimiento educacional debe velar por la permanencia de sus estudiantes en las aulas y asegurar el desarrollo y cumplimiento del proceso educacional.

Lo anterior se sustenta en: Ley N° 20.370 General de Educación de 2009 (Artículos N° 11°, 15°, 16° y 46°); Decreto Supremo de Educación N°79 de 2004; Ley N° 20.418 de Salud de 2010; Convención Internacional sobre los Derechos del Niño (menores de 18 años) de 1989.

La educación es una de las áreas más importantes para el desarrollo personal de los individuos, cada estado debe velar por el cumplimiento de este derecho, el Ministerio de Educación de Chile, a través de este documento, da a conocer la preocupación y el interés en que los estudiantes que adquieren la responsabilidad de ser padres no abandonen sus estudios, en pro de un futuro colmado de oportunidades que beneficien el desarrollo personal de los jóvenes y de sus hijos.

#### 1. LA ESTUDIANTE EMBARAZADA O EJERCIENDO LA MATERNIDAD TIENE LOS SIGUIENTES DERECHOS:

- Derecho a ser respetada por todos quienes trabajan en el establecimiento educacional.
- Derecho a ser cubierta por el seguro escolar sin que se haga diferencia con el resto de los estudiantes mientras sea alumna regular del establecimiento educacional.
- Derecho a amamantar a su hijo, por lo que se flexibilizarán los horarios de salida del establecimiento en los recreos o en los horarios que indique un doctor, sin exceder una hora de su jornada de clases.
- Derecho a modificar su uniforme, conforme al cambio físico propio del embarazo.
- Derecho a que se le evalúe la clase de educación física de manera teórica, a través de trabajos escritos.
- Derecho a que se le autorice a salir al baño cuando lo necesite, en pro de resguardar su embarazo.

#### 2. LA ESTUDIANTE EN ESTADO DE EMBARAZO, EJERCIENDO LA MATERNIDAD O PATERNIDAD TIENE LAS SIGUIENTES RESPONSABILIDADES:

- Responsabilidad de concurrir a centros médicos o CESFAM correspondientes para controlar el embarazo, postparto y posteriormente control de niño sano de su hijo/a.
- Responsabilidad de justificar las inasistencias por motivos de controles médicos con certificado médico o con el carné de salud que se entrega en los centros médicos y consultorios, además de mantener informado a su profesor jefe. Para ello se creará una carpeta con los procesos médicos, exámenes y solicitudes médicas para evaluar el proceso de embarazo de la estudiante. Esta carpeta estará en Inspectoría General para su rápido acceso a la información.



- Responsabilidad de ser perseverantes y esforzarse para llevar a buen término el año escolar, asistiendo a clases, cumpliendo con el calendario de evaluaciones y aún más con la recalendarización de pruebas y trabajos.

En caso de certificado médico extendido, el Jefe de Unidad Técnica Pedagógica buscará las estrategias necesarias para continuar con el proceso académico correspondiente.

### **3. CONSIDERACIONES QUE DEBE TENER EL ESTABLECIMIENTO:**

#### **RESPECTO DEL REGLAMENTO DE EVALUACIÓN Y PROMOCIÓN:**

1. Los alumnos que se encuentren enfrentados a la maternidad/paternidad deberán obtener facilidades para desarrollar evaluaciones.

2. La asistencia de estos alumnos, necesaria para ser promovidos, podrá ser inferior al 85% pero superior al 50%.

3. El Encargado de Convivencia Escolar, junto al profesor tutor, deberá resguardar la entrega de material de estudio al apoderado para que los alumnos puedan ponerse al día con las materias cuando han faltado a clases presenciales.

4. Cabe recordar que la alumna(o) que se encuentre en situación de embarazo, maternidad o paternidad; aún con las facilidades que el colegio le entrega, tendrá los mismos derechos y deberes que sus pares tanto en el área académica como en el aspecto disciplinario.

Nota: Si los estudiantes en situación de maternidad/paternidad obtuvieran un porcentaje de asistencia inferior al 50% será la Directora del establecimiento quien resuelva su promoción, esto según lo establecido en los Decretos Exentos de Educación N° 511 de 1997, 112 y 158, de 1999 y 83 del año 2001, todo lo anterior sin perjuicio de apelación de la alumna ante la Secretaría Regional Ministerial de Educación.

5. Especificaciones de las funciones del profesor jefe en conjunto con el Encargado de Convivencia frente a casos de embarazo escolar:

El Encargado de Convivencia Escolar es quien tendrá el deber de supervisar y velar por la entrega de apoyo a los jóvenes que se vean enfrentados a la maternidad y paternidad siendo adolescentes, en pro de su permanencia en el sistema educativo, siendo también, el nexo entre el apoderado y el establecimiento.

#### **EL PROFESOR JEFE CUMPLIRÁ LAS SIGUIENTES TAREAS:**

- Mediar: en su calidad de tutor, deberá ejercer el rol de intermediario o nexo entre los alumnos que se enfrentan al embarazo, maternidad o paternidad, y los profesores de asignatura para coordinar la entrega de material de estudio con el Encargado de Convivencia, cuando la alumna(o) no asista a clases por situaciones relacionadas con el embarazo y todo lo que esta situación involucra como parto, post parto, control de niño sano y aquellas oportunidades en que el hijo menor de un año se encuentre enfermo y esto se acredite con certificado médico. A todo lo anterior se suma la recalendarización de evaluaciones cuando corresponda. Finalmente, el profesor jefe deberá cumplir con la supervisión e información a la dirección del colegio, respecto del cumplimiento de deberes de los docentes en todas las asignaturas.

- Supervisar las inasistencias: Si el/la estudiante se ausenta a una clase, debe solicitar al apoderado, quien cumple un rol fundamental en la tarea de evitar la deserción, que asista al establecimiento para justificar la ausencia, ante el encargado de convivencia, y además informarle del retiro de materiales de estudio de su hijo o hija con el fin de favorecer la condición de estudiantes de los jóvenes.

## **6. CONSIDERACIONES PARA LOS APODERADOS RESPONSABLES DE LAS Y LOS ESTUDIANTES EN SITUACIÓN DE EMBARAZO, MATERNIDAD Y PATERNIDAD.**

### **DEBERES DE LOS APODERADOS:**

La familia es la base de toda sociedad, por tanto, cumple un rol fundamental en el proceso educativo de los niños y jóvenes.

Quien cumple el papel de apoderado en un establecimiento educacional, se convierte en supervisor del proceso académico de su pupilo(a) y debe adquirir plena consciencia de sus deberes frente a situaciones especiales como en el caso del embarazo adolescente:

1. El apoderado debe mantener una buena comunicación y disposición a entrevistas, reuniones, retiro y entrega de materiales que requiera el establecimiento y también con el/la joven a su cargo.
2. El apoderado debe informar a la dirección del establecimiento de la condición de embarazo en que se encuentra su pupila o de paternidad en el caso que corresponda. El profesor/a tutor, le entregará la información acerca de los derechos y obligaciones del /la alumna, de su familia y del colegio.
3. El apoderado, la estudiante embarazada o desarrollando la maternidad, y el encargado de convivencia escolar, firmarán una carta de compromiso, donde el primero, se compromete a realizar labores de acompañamiento a la joven para asistir a los controles sanos, toma de exámenes médicos y otras instancias que exijan atención de salud, sea de la adolescente embarazada o del hijo/a nacido que involucre total o parcialmente la ausencia a clases por parte de la alumna.
4. El apoderado debe acudir al establecimiento a entregar todos los certificados médicos que justifiquen ausencias y retiros del establecimiento de la alumna/o.
5. El apoderado tiene el deber de solicitar entrevistas periódicamente con el profesor jefe para informarse acerca del calendario de evaluaciones y del desempeño escolar de su pupila(o).
6. El apoderado tiene el deber de asistir a las citaciones que haga el establecimiento, sean estas enviadas por el profesor jefe, profesores de asignaturas, el encargado de convivencia o por la directora.

### **NUESTROS APODERADOS TIENEN DERECHO A:**

1. Estar constantemente informados por parte del profesor jefe, encargado de convivencia escolar y profesores de asignatura acerca del proceso educativo de su pupilo/a, pudiendo acercarse al establecimiento con el fin de tomar conocimiento del quehacer escolar.
2. Ser informado en caso de su pupila experimente malestar en el establecimiento.

### **CONDUCTO REGULAR EN CASO DE QUE LA ALUMNA EXPERIMENTE MALESTAR DURANTE SU PERMANENCIA EN EL ESTABLECIMIENTO ESCOLAR:**

1. La alumna debe informar al profesor con quien se encuentra en el momento que siente malestar, quien a su vez dará aviso al encargado de convivencia del colegio. En caso de estar en recreo deberá dirigirse al inspector de patio más cercano.
2. El encargado de convivencia deberá dar aviso al apoderado de manera inmediata.
3. En caso de que los síntomas demuestren una gravedad mayor, el encargado de convivencia escolar será el responsable de trasladarla al centro asistencial más cercano, dando aviso inmediato al apoderado.

## **7. REDES DE APOYO:**

1. Programa Chile Crece Contigo - <http://www.crececontigo.gob.cl/>
2. Ministerio de Salud - <http://www.minsal.cl>

3. Junta Nacional de Auxilio Escolar y Becas- [http:// www.junaeb.cl](http://www.junaeb.cl)
4. Servicio Nacional de la Mujer – <http://www.sernam.cl>
5. Junta Nacional de Jardines Infantiles – <http://www.junji.gob.cl>
6. Instituto Nacional de la Juventud – <http://www.injuv.gob.cl>

## **PLAN INTEGRAL DE SEGURIDAD ESCOLAR (P I S E)**

### **INTRODUCCIÓN**

La educación referente a la prevención de accidentes escolares es la fase del proceso educativo, a través de la cual se transmite al educando información concreta y veraz, destinada a modificar constructivamente los conocimientos relacionados con las prácticas que eliminan los accidentes.

Una situación de emergencia requiere de un manejo que sale de los procedimientos normales de una organización y puede requerir la utilización de recursos internos y/o externos y, por sobre todo, necesita los medios y la metodología que posibilite una actuación efectiva en el menor tiempo posible. Muchas Instituciones no han podido sobrevivir a las consecuencias de un incendio u otro tipo de emergencia por no poseer un plan de seguridad.

La acción de respuesta a una emergencia está directamente condicionada por la preparación que se tenga para enfrentar una situación. La base de la respuesta está en la organización que se ha adoptado y en los medios de detección o aviso oportuno.

La acción involucra grupos especializados en cada evento en particular y el responsable debe tener cierto grado de autonomía. Esta acción involucra a casi la totalidad del personal, cada uno en su área de responsabilidad.

La responsabilidad que le compete a la educación formal dice relación con la formación en el educando de hoy, de un conjunto de aptitudes, hábitos y destrezas intelectuales, motrices y afectivas que le permita adoptar, entre otros, aspectos importantes, normas de conductas vinculadas con formas de vida que preserven la seguridad personal y colectiva.

La acción educativa no debe imponer reglas al respecto, sino propiciar la aplicación de una metodología que explique de acuerdo al grado de madurez de los alumnos, las ventajas que conlleva la adopción de normas de conducta aplicadas en la vida diaria que eviten situaciones de riesgo.

La Unidad Educativa se encuentra en condiciones propicias para promover acciones vinculadas con la prevención de accidentes escolares, mediante la revisión de medidas de seguridad que hay en el colegio y sus alrededores, eliminando los peligros que pueden descubrirse y educando a los escolares en medidas de seguridad y en técnicas de control de riesgos, a través de una acción que se sustenta en una responsabilidad compartida en la cual participan coordinadamente, la unidad educativa, los padres y la instituciones capaces de aportar consejo y atención especializada.

### **CONSIDERACIONES GENERALES:**

Como conocimiento del Plan Integral de Seguridad Escolar (PISE), éste incluye el desplazamiento de toda la comunidad del Colegio Castilla y Aragón para desarrollar el hábito a una Zona de Seguridad, ante cualquier situación de Emergencia, como Incendio, Amenaza de Bomba, Sismos y/o cualquier otra causa que recomiende su movilización.

El Objetivo de este Plan, fundamentalmente es asegurar la integridad física de todos los integrantes del Colegio Castilla y Aragón que desarrollen sus actividades al interior del Establecimiento.

Para cualquier tipo de Emergencia se ha determinado como Zona de Seguridad el Sector del Patio Principal N° 1, lugar de Formación de los días lunes.

La organización del plan Integral de Seguridad Escolar, cuenta con una estructura que se muestra en el organigrama Anexo N° 1, con tareas específicas definidas para cada uno de los integrantes de los diferentes estamentos que componen la comunidad del Colegio Castilla y Aragón, vale decir alumnos: de los Cursos Pre-Básicas, Básicas, E. Media, Directivos, Administrativos, Docentes, Inspectores, Asistente de Salas, Auxiliares de Aseos, además del Apoyo de entidades externas como Carabineros y Bomberos.

**ANEXO N° 01  
ORGANIGRAMA DE FUNCIONES ANTE UNA EMERGENCIA**

<b>Lugar</b>	<b>Encargado</b>	<b>Función</b>
Pabellón N°1 Principal	Angélica Opazo Sepúlveda	Directora
Oficina N°1 Principal	Lorena Canales Navarrete	Secretaria
Pabellón N° 2 Patio Rojo	Carlos Barrios	Jefe UTP
Encargado de Energía Eléctricas Principal	Alejandro Santibáñez	Inspector
Encargada del Portón Principal Extremadura	Luis Parada Cisternas	Auxiliar de Aseo
Encargado de Comunicaciones con el exterior	Rodrigo Díaz Castro	Inspector General
Pabellón Pasillo CRA	Teresa Narbona	Encargada Enfermería
Encargado de Portón N° 2 calle Orrego	Luis Castro Mayorga	Inspector Adm.
Encargado de extintor	Víctor González	Presidente Comité Paritario
Red húmeda	Rodrigo Valenzuela.	Docente.
Encargado de Cursos y Niveles	Profesoras de Nivel	
Encargado de Pre -Básicas	Educadoras	

**ENCARGADO PLAN DE SEGURIDAD  
Rodrigo Arturo Díaz Castro.  
Inspector General.**

En este Plan de Evacuación ante una Emergencia estará señalado por una alarma acústica del toque de Timbre intermitente, luego cuando el evento a finalizado, viene el toque de timbre sostenido. Además de Alarma a viva voz, que será durante la jornada regular de clases.

Durante la aplicación del plan PISE, es fundamental tener el control total en el desplazamiento de todos alumnos. Para este efecto debe considerarse como obligatorio el cumplimiento de las siguientes disposiciones básicas:

1. Alejarse de los ventanales
2. Tener claridad de la vía de evacuación
3. Mantener la calma y ayudar a que otros hagan lo mismo.

Los profesores deben llevar en todo momento el libro de clases para posteriormente verificar que todos los alumnos se encuentren presentes en la zona de seguridad al momento de la Emergencia. En el libro de clases debe contener todos los antecedentes básicos, como, nombre completo de cada alumno, de sus padres, dirección, teléfonos de contacto.

Los Profesores Jefes deben contar con la nómina correspondiente a su curso. Además, se deben de dar a conocer las instrucciones del Plan de Integración de Seguridad Escolar Francisca Cooper, al profesorado, alumnos, administrativos, auxiliares y apoderados de la ubicación de la Zonas de Seguridad del Colegio. Conforme al ANEXO N° 03

### **PATIO PRINCIPAL N° 1**

En caso de una operación PISE real, ocasionada por un Sismo, es muy importante tener presente que mientras esté temblando deben observarse conductas de protección y seguridad como las siguientes:

En caso de estar en la sala, el profesor de turno debe mantener la serenidad e instruir a los alumnos a adoptar una actitud de autoprotección, retirándose de ventanales u objetos que pudieran desprenderse.

El profesor de Turno en cada sala debe impedir la salida descontrolada de sus alumnos.

El Personal Administrativo debe realizar de inmediato el abandono de sus lugares de trabajo, para dirigirse a la Zona de Seguridad.

### **I. ETAPA DE EVACUACION:**

1. Al darse la señal de alarma, el sector o los sectores de trabajo (Salas, Oficinas u otras), deben dejar de inmediato la labor que estaban ejecutando y se ponerse de pie.
2. Ordene al alumno más cercano a la puerta que la abra completamente.
3. Autorice la evacuación cuando suene el toco de timbre sostenido, recordándoles:
  - Completo silencio.
  - Orden en su recorrido a la zona de seguridad.
  - Paso rápido, pero sin correr, en especial en las escaleras.
4. Los alumnos que integran la partida de la evacuación ayudan a sus compañeros que lo necesiten.
5. El profesor debe ser el último en abandonar la sala.
6. Acompañe al curso a la zona de seguridad. De ser necesario, insista en las recomendaciones del punto 3.
7. De presentarse accidentados tome las providencias para que lleguen a la Zona de Seguridad.
8. Una vez que los alumnos estén todos en la Zona de Seguridad los Profesores y Asistente que corresponda a los cursos deben verificar que estén todos sus alumnos.

### **A. EN LA ZONA DE SEGURIDAD:**

Cada profesor debe cooperar para que los alumnos permanezcan en:

- SILENCIO
- ORDEN y CALMA
- EN EL RETORNO A LA SALA (si procediera hacerlo)

El regreso debe hacerse en:

- Completo silencio
- Orden
- Con paso rápido, sin correr, siguiendo el mismo recorrido de la evacuación.

En la sala de clases (si procediera):

Destine algunos minutos de su clase para analizar el resultado de la OPERACIÓN FRANCISCA COOPER, de modo que en una próxima oportunidad ésta se realice con mayor perfección.

Es conveniente que Ud. deje constancia de aquellos alumnos que tuvieron comportamiento indebido y/o de aquellos que se destacan positivamente.

## **B. DURANTE LOS RECREOS Y HORA DE ALMUERZO.**

En completo silencio y con paso rápido se dirigen a la zona de seguridad.

a. SIN CORRER:

- Las personas deben devolverse de inmediato, tomando el pasillo o escala que esté más a su alcance y en completo silencio, orden y paso rápido se dirigen a la Zona de Seguridad.

## **C. ALUMNOS EN CLASES DE EDUCACIÓN FÍSICA O DEPORTES**

1. Si están en los camarines salen en silencio y orden a la zona de seguridad.
2. Si están realizando actividades en la cancha, deben situarse en la Zona de Seguridad correspondiente.
3. En encuentros deportivos, estando en otros colegios, se seguirán las disposiciones del establecimiento.
4. Durante el trayecto en bus: el chofer buscará terrenos de altura y la delegación permanecerá en el lugar hasta que el profesor a cargo tome contacto con el colegio para recibir instrucciones.

## **D. ALUMNOS EN SALA CRA**

- 1.- Si están realizando actividades en la biblioteca del colegio, deben situarse en la Zona de Seguridad correspondiente, bajando de forma tranquilo las escaleras para acceder al patio principal.

## **E. ALUMNOS EN SALA LABORATORIO**

- 1.- Si están realizando actividades en el laboratorio del colegio, deben situarse en la Zona de Seguridad correspondiente, abriendo puerta de acceso y saliendo de forma ordenada hacia el patio principal.

## **II. ETAPA ENTREGA DE LOS ESTUDIANTES A SUS FAMILIAS:**

La ocurrencia de un sismo provoca un alto grado de Ansiedad y Nerviosismo en la población, especialmente cuando los hijos no están en los hogares o al cuidado directo de sus padres.

Debemos tener presente que en el Colegio su hijo se encuentra bajo vigilancia y protección, esto significa que su desplazamiento debe ser sereno y en condiciones de seguridad.

La evidencia recogida ha demostrado que algunos adultos llegan descontrolados a retirar a sus hijos, éste estado anímico provoca en los niños un estado de miedo y zozobra que los perjudica, por consiguiente apelamos al autocontrol que los adultos debemos mantener, esto redundará en la toma de buenas decisiones y por consiguiente en mayores niveles de seguridad.

¿Qué debo hacer para ir a buscar a mi hijo después de un sismo?

Si su casa está cerca del colegio evite venir en auto; prefiera hacerlo a pie. De esta manera evitamos una congestión innecesaria.

Los alumnos sólo podrán ser retirados por el apoderado o la persona que Ud. pudiera designar. (Esta autorización debe estar registrada y firmada por el apoderado en la ficha de matrícula del alumno (a))

Sólo el Profesor Jefe o alguna autoridad del Colegio están facultados para entregar al alumno (a). En estos casos, diríjase a alguna de estas personas pues debe consignar el retiro del alumno.

### **EXISTEN ZONAS DE SEGURIDAD, DEPENDIENDO DEL TIPO DE CATÁSTROFE:**

**POR SISMO:** Patio Principal, anexo N°1 fase obligatoria para todos.

**POR INCENDIO:** Patio Principal, anexo N°1 fase obligatoria para todos.

**POR TSUNAMI:** desde la Zona de Seguridad N° 1, salida por calle Orrego, Viña del Mar, que se encuentra señalizada, por el Colegio. La decisión de evacuación total de la población escolar dependerá de las alertas tempranas que podamos recibir. Para este efecto usaremos dos canales:

A través de la transmisión Radial correspondiente en este caso de la Armada de Chile y captada a través de la emisora que se designe por el colegio.

### **III. REACCIONES EMOCIONALES DESPUÉS DE UNA CATASTROFE**

Los terremotos son eventos inesperados que muchas veces conllevan cambios radicales, tanto en el entorno como en las personas.

¿Qué hacer para ayudar emocionalmente a otros?

1. Se debe hablar del tema abiertamente. Es positivo fomentar que tanto padres como profesores, junto con los niños, hablen de las experiencias que cada uno vivió (anécdotas, vivencias, etc.), pues esto ayuda a desensibilizar y progresivamente a la recuperación.
2. Racionalizar los hechos que generan temor es un aspecto que ayuda a mitigar el estrés.



**PLANO ZONA DE SEGURIDAD ANEXO N° 2**

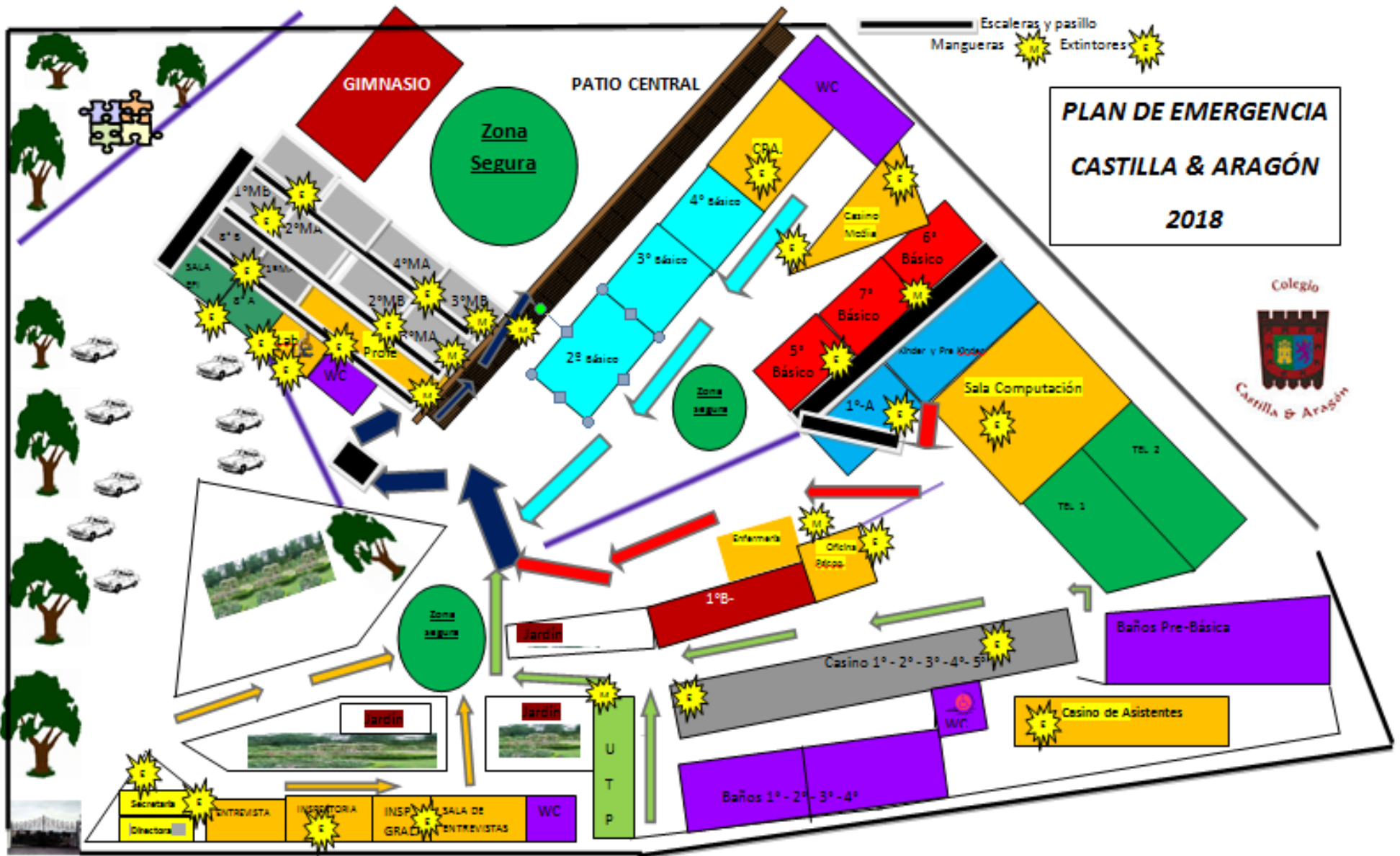



## NOMBRE DE DOCENTES DIRECTIVOS

DIRECTORA	ANGELICA OPAZO SEPULVEDA
JEFE UNIDAD TÉCNICA	CARLOS BARRIOS HIDALGO
INSPECTORIA GENERAL	RODRIGO DÍAZ CASTRO
CONVIVENCIA ESCOLAR	GLORIA LEIVA MAYORGA